دکتر رادنی مصریانی و همکاران
وکیل رسمی دادگاه‌های کالیفرنیا و فدرال
Mesriani Law Group
امور کارمند و کارفرما
تصادفات / صدمات بدنی
(818) 80 80 80 8
mesrianilaw.com
بهسلامتی خجسته باد

ای مرد، هر که باشی و از هر کجا بیایی، زیرا که می‌دانم خواهی آمد. من کوروش پسر کمبوجیه که این امپراتوری را برای پارسی‌ها بنا کردم تو به این پاره خاک که پیکر مرا در بر گرفته‌است رشک مبر...!!!

ایرانشهر

262

رایگان
FREE
در جنوب کالیفرنیا

بهای تکنسخه: جنوب کالیفرنیا: رایگان - شمال کالیفرنیا و سایر ایالت‌های آمریکا: $2.00
هفته نامه خبری، فرهنگی، سیاسی ایرانشهر - شماره ۲۶۲ - آدینه ۷ می ۲۰۲۱

سامان حیدری
وکیل
HEIDARI LAW GROUP PC.
INJURY LAWYERS
تصادفات
لاس وگاس - لس آنجلس
(818)818-0707
(702)722-1500
HEIDARILAWGROUP.COM

IRANSHAHR WEEKLY NEWSPAPER - NO: 262 MAY ,7 , 2021
www.iranshahrnewsagency.com

بنیاد سمنانی در یاری به پروژه احیای دریاچه ارومیه

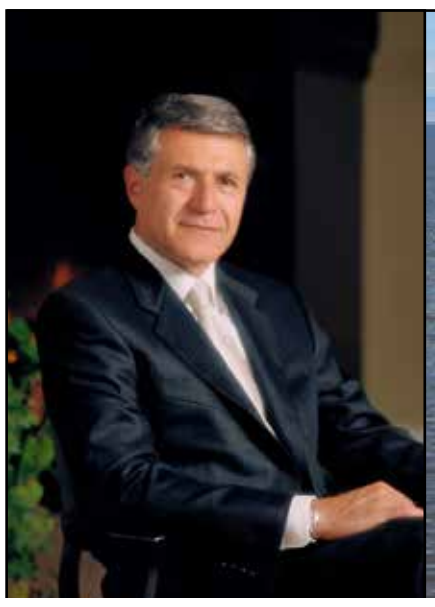

این خبر با بهره بردن از یورو نیوز و سامانه اس سی ای تک دیلی تدوین شده است

در یک پروژه مشترک و نادر، پژوهشگران و مهندسان منابع آب ایران و آمریکا برای احیای یکی از بزرگترین دریاچه‌های آب شـــور جهان بـــا یکدیگر همکاری می‌کنند.

این پژوهش مشـــترک میان محققان دانشگاه ایالتی یوتای آمریکا و محققان دانشگاه تربیت مدرس ایران به سرپرستی خانم دکتر سمیه سیما انجام می‌شود و قرار است نتیجه یافته‌های آن در برنامه احیای دریاچه ارومیه ایران (که بالغ بر یک میلیارد دلار برآورد شده است) به کار گرفته شود.

تحقیق بر روی خشـــک شدن دریاچه نمک از آن‌جا موضوعی مشترک میان محققان ایرانی و آمریکایی به شمار می‌رود که دریاچه نمک یوتا، بزرگترین دریاچه نمک در نیمکره غربی، همچون دریاچه ارومیه که از آن به عنوان خواهر خوانده دریاچه یوتا نام برده می شود نیز در حال خشک شدن است و از سال ۱۸۴۷ بدین سو نیمی از مساحت آبی خود را از دست داده است.

دریاچه ارومیه طی دو دهه گذشته بیش از ۹۵ درصد از حجم خود را از دست داده است. امری که باعث افزایش شوری آب و به خطر افتادن حیات میگوهای آبزی دریاچه شده است

کارشناسان می‌گویند از بین رفتن میگوهای دریاچه ارومیه حیات زیستی این ناحیه را به خطر می‌اندازد چرا که فلامینگوها و ســـایر گونه‌های پرندگان برای تغذیه و ادامه حیات به این موجودات احتیاج دارند.

خشک شدن بستر دریاچه که در سال‌های اخیر شدت گرفته است همچنین به شـــکارچیان اجازه می‌دهد پستانداران در معرض خطر در جزایر جنوبی دریاچه را شکار کنند. این در حالی است که از میان رفتن آب دریاچه همینطور می‌تواند مشکل گرد و غبار برای پنج میلیون ساکن حوضه دریاچه ایجاد کند.

تیم مشترک دانشگاهی داده‌های مربوط به ۴۰ سال اخیر دریاچه را جمع‌آوری کرده و از آن برای تعریف ۸ معیار ســـلامت اکوسیستم دریاچه ارومیه استفاده کرده است.

ادامه مطلب در صفحه ۲

در صفحات دیگر:

درگذشت دکتر امید نودوشنی

هاروی واین استین تا یکماه دیگر در زندان نیویورک می ماند

کمک‌مالی کازینودار معروف به ۴۰ نماینده جمهوریخواه

ایالت کالیفرنیا در خط کاهش مبتلایان پیش می‌رود

پشتیبانی بزرگان حزب دموکرات از گوین نیوسام فرماندار کالیفرنیا

اداره زندان‌های کالیفرنیا از آزادی زودهنگام ۷۶ هزار زندانی خبر داد

کالیفرنیا یک کرسی نمایندگی و یک رای کالج الکترال را از دست می دهد

بازگشایی لوس انجلس کانتی

مهاجرت کوسه های سفید به کرانه های مالیبو و سانتاباربارا

پیام درخشان شان صداقتی
وکیل آشنای جامعه ایران در امور
برنامه ریزی مالی
تراست - وصیت نامه - ارث
تنظیم وصیت نامه
با سال‌ها خدمت و سابقه درخشان در
ایدن مموریال
(323) 782-9494
(818) 326-4040

وام های کرونا
EDD و PPP و SBA
شخصی - بیزینسی
دریافت وام های بلاعوض از سوی کانتی - ایالتی و فدرال
دریافت کمک از سازمان کار و خدمات اجتماعی
424-385 -2981
مشاوره اولیه رایگان
کامیار روحانی

Pardis Akhavan, Esq. | Associate Attorney
پردیس اخوان
وکیل رسمی دادگاههای آمریکا
BANKRUPTCY OVERVIEW
FORECLOSURE DEFENSE
DEBT RELIEF OVERVIEW
ورشکستگی و
کلیه دعاوی حقوقی مربوط به آن
RESNIK HAYES MORADI LLP
سن فرناندو ولی - دان تاون لس آنجلس
Telephone: (213) 572-0800
Facsimile: (213) 572-0860
Direct Line: (818) 285-0101
Main Line: (818) 285-0100
Facsimile: (818) 855-7013

رژه دگرباشان (LA.Pride) امسال نیز برگزار نمی شود

برگزار کنندگان بزرگترین و قدیمی‌ترین راهپیمایی دگرباشان که به نام LA.Pride خوانده می‌شـــود، اعلام نمودند که برای دومین ســـال پیاپی، این راهپیمایی و گردهم‌آیی را مانند سال گذشته به صورت مجازی برگزار خواهند کرد.

برگـــزار کنندگان ایمنی مردم را به عنوان بالاترین عامل و اولویت خود در این تصمیم اعلام کردند و افزودند که در شرایط کنونی، نمی‌دانیم در آن زمان شرایط بهداشتی در چه مرحله‌ای خواهد بود.

با توجه به این که این راهپیمایی‌ها، همواره در میانه ماه جون در تابستان برگزار می‌شد و از سوی دیگر ایالت کالیفرنیا از ۱۵ ماه جون به مرحله بازگشایی کامل خواهد رسید و هم اکنون لوس آنجلس کانتی در رده بندی زرد قرار دارد و در آن زمان می‌تواند به دوره بالاتری گام بگذارد۷ شماری انتقاد خود را بر این تصمیم روانه کرده و آن را زودهنگام و نادرست خوانده‌اند. زیرا می‌توانستند به جای ۱۰ جون آن را در ۱۷ جون و در دوره بازگشایی کامل برگزار کنند.

AMIRCO
E-FREIGHT LOGISTICS, LLC
فقط یک نام
امیرکو
اینترنشنال
پست اکسپرس مدارک و هدایا به تمام نقاط ایران بین 5 تا 7 روز
حمل کالا و وسایل شخصی و تجاری به ایران و سایر نقاط جهان تحت قوانین دولت آمریکا (OFAC)
حمل مستقیم کانتینرهای 20 و 40 فوتی به تمام نقاط ایران بصورت هفتگی در اسرع وقت با نازلترین قیمت
AIR FREIGHT
OCEAN FREIGHT
با ۳۸ سال سابقه معتبر
Air-Freight $ SPECIAL $
$75.00 ONLY
Ocean Freight $ Special $
ANY WEIGHT!
Tell: 310-842-8000
Toll Free: 800-826-IRAN(4726)
800-U AMIRCO(826-4726)
OVERSEAS SHIPPING
$175 حمل هوایی چمدان و یا جعبه تا ۵۰ پاند
$65 فقط ارسال چمدان معمولی استاندارد با هر وزن از طریق دریا

323-574-4818
Fax:323-954-1371
mehrdadprto@earthlink.net
MICHAEL M. PARTO
AN ACCOUNTANCY CORPORATION
موسسه حسابداری و حسابرسی مایکل پرتو
حسابدار قسم خورده
- Preparation of tax returns for corporations, trusts, LLCs, partnerships, individuals and estates
- Full accounting
- Write-ups and Quick Books Advisory Services
- Consultations
- Employee buy-in
- Business valuations for closely held companies and sole proprietorships
- Audit Representations
- Compliance filings with all federal, state, county, city and local agencies as to business license renewal, etc.
- Payroll processing
- Foreign transactions reporting as to FBAR, 114, AND 8938
ما همه تسهیلات لازم را برای انجام کار حسابداری شما بدون این که حضور فیزیکی شما لازم باشد فراهم آورده ایم.

شرکت کتاب پیشگام در انتشار و فروش کتاب‌های
دیجیتال
با استفاده از تکنولوژی
Google play www.ketab.com

تصویر هفته: **کورش سلیمانی**

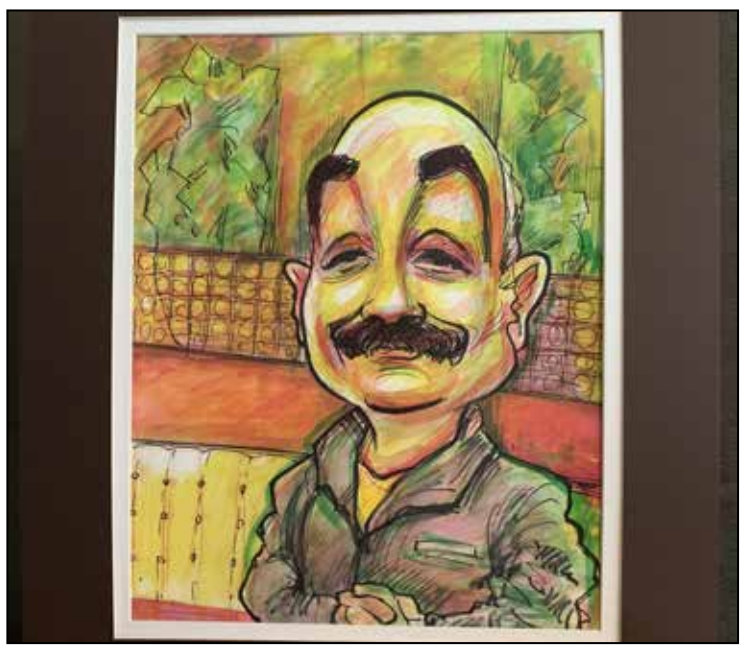

درگذشت دکتر امید نودوشنی

در هفته گذشته دکتر امید نودوشنی استاد بلند پایه دانشگاه کانکتیکت چشم از جهان فروبست و طرفداران چشم به راه خود و همچنین دشمنانی که چشم دیدن او را نداشـــتند، این خبر را بشنیدند و با چشمانی گریان آن را به آگاهی دیگران رساندند.

دکتر امید نودوشـــنی یکی از مهمان‌های برنامه تلویزیونی "US Iran TV" به مدیریت جلیل مرتضوی در ایالت ماساچوست بود و برعکس برنامه سازانی که معمولا پرچم شـــیر و خورشـــید را روی میز و یا صفحه پشت سر خود قرار می‌دهند، پرچم جمهوری اســـلامی در کنار پرچم آمریکا برای بینندگان خودنمایی می‌کرد

و شکی برای کسی باقی نمی‌گذاشت که مهر جمهوری اسلامی به دل برنامه سازان افتاده و گفته‌های آنها به مذاق دست اندرکاران رژیم بسیار خوش می‌آید. در فرهنگ سیاسی ما هر کسی که حرفی از جانب‌داری رژیم بزند، بلافاصله مهر مزدوری و مامور بودن و خودفروشی بر پیشانی‌اش کوبیده می‌شود، ولی شاید در مورد دکتر نودوشنی، قضیه طوری دیگری بود.

نامبرده یعنی همان (دکتر امید نودوشنی) به اندازه یک کتابخانه، کتاب خوانده بود و همه را نکته به نکته، مو به مو به خاطر داشـــت (این جور حافظه‌ها را «حافظه دوربینی» می‌گویند و البته این را هم اضافه کنم که خود من هم حافظه‌ام دوربینی است ولی از نوع دوربین‌هایی که زمان ناصرالدین شاه مرحوم، برای اولین بار به ایران آورده شده بود)

باری، به همین خاطر برای جا انداختن گفته‌ها و ادعاهایش به طور دقیق سند و مدرک رو می‌کرد ولی اشکال کار این بود که مدرک و سند و نقل قولهایش دست چین شده و انتخابی بود و تصویر منصفانه‌ای از واقعیات نمی‌داد.

در یکی از برنامه‌های تلویزیونی ایشان وقتی فرصت تلفن شنوندگان، بینندگان

ادامه در صفحه ۱۰

ادامه مطلب «بنیاد سمنانی در یاری به پروژه احیای دریاچه ارومیه»

یافته‌های این تحقیق، که در ژورنال علمی «مطالعات منطقه‌ای هیدرولوژی» منتشـــر شـــده است، نشان می‌دهد که تعیین هدف برای نگه داشتن سطح آب در یک میزان الزاما مشکلات دریاچه را حل نخواهد کرد.

دیوید روزنبرگ، اســـتاد در آزمایشـــگاه تحقیقات آب و مهندسی محیط‌زیست در دانشـــگاه ایالتی یوتا، می‌گوید: «ما نمی‌توانیم بگوییم که بازگرداندن ســـطح دریاچه به یک عدد جادویی باعث بهبود وضعیت می‌شود. به جای آن ما باید ببینیم شرایط زیســـت‌محیطی آن به لحاظ به هم پیوستگی چگونه است و تغییر سطح دریاچه با گذشت زمان چه تاثیری بر این اکوسیستم می‌گذارد.»

در راســـتای همین پژوهش افراد محلی نیز به خطر ناخالص شدن نسل نوعی قوچ در این نواحی اشاره می کنند که نمونه منحصر بفردی در جهان است که با قوچهای ارمنســـتان که فقط حدود ۱۳۰ کیلومتر با دریاچه ارومیه فاصله دارد متفاوت هستند ولیکن به دلیل شـــرایط محیط زیســـتی دریاچه از آن دور شده و با قوچ های دیگر ناحیه جفت گیری می کنند و این ناخالصی بوجود می آید. موضوع دیگری‌که نظر کارشناســـان را نیز به خود جلب‌کرده است شـــایعه روییدن گیاهی در کف دریاچه ارومیه است که ضد سرطان است و همین سبب شده بود که سرمایه گذارانی از کره جنوبی و هم چنین آفریقای جنوبی درخواســـت احداث کارخانه در کناره دریاچه نموده بودند که سرنوشـــت مجوزها و راه اندازی یـــا عدم راه اندازی کارخانه ها بر عموم روشن نیست.

در این راستا خبرنگار ایرانشهر برای به دست آوردن اطلاعات بیشتر با مسئول بنیاد سمنانی جناب آقای مهندس خسرو سمنانی *که یکی از پشتیبانان اصلی دانشگاه ایالتی یوتا در این زمینه بوده است تماس گرفت که ماحصل آن گفتگو به شرح زیر از نظر خوانندگان می گذرد.

مهندس ســـمنانی در وهله نخست اظهار داشت که بنیاد سالیان درازی است (بیش از ۳۰ سال) که با ایجاد یک کرسی به عنوان بنیاد سمنانی در این دانشگاه به کارهای پژوهشی و آموزشی این دانشگاه یاری می رسانده است و پروژه احیای دریاچه های ارومیه و یوتا یکی از این پروژه ها بوده است که این بنیاد هم چنان و در حال حاضر نیز یکی از یاری رســـان ها به این پروژه حیاتی برای میهنمان اســـت. البته مهندس سمنانی تصریح کرد که مشکل دریاچه یوتا بیشتر تغییرات اقلیمی و خشکسالی بوده

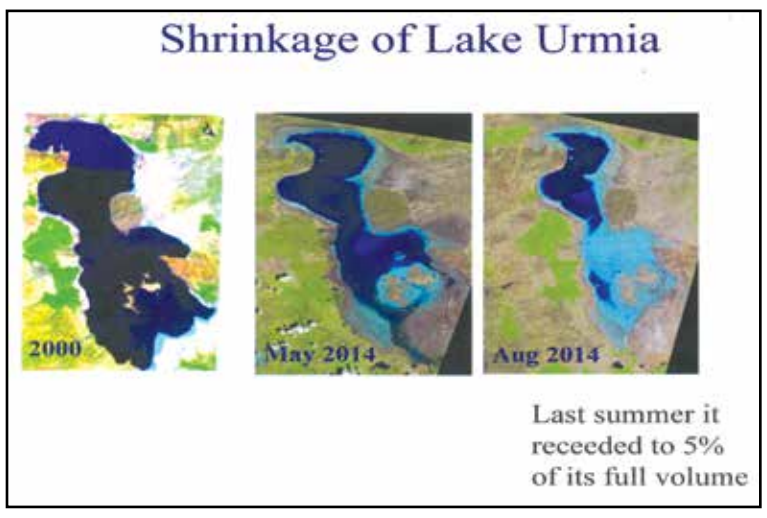

در حالی که مشکل دریاچه ارومیه علاوه بر شرایط طبیعی محیط زیستی ، دخالت‌های نابجای انسانی در این امر بوده است. ایشان در ادامه برشمردن مشکلات اعلام کردند که نخست بر روی مســـیر رودخانه هایی که به دریاچه ارومیه ریخته می شوند ۲۹ ســـد(آبگیر) برای مصارف کشاورزی و استفاده آب شیرین برای مردم منطقه ساخته شـــده اند که بدون ضابطه و بدون در نظر گرفتن نیاز دریاچه به این آبهای رودخانه ها صورت گرفته اند، دوم زدن چاههای عمیق بدون در نظر گرفتن عواقب احتمالی آن ها بر دریاچه ارومیه برای رســـیدن به آب شیرین و استفاده از آن برای مصارف کشـــاورزی و هم چنین مصرف روزانه مردم بوده است و از همه مهمتر تغییر مسیر رودخانه ها توســـط افراد بدون‌صلاحیت و بدون هیچگونه ضابطه ای که سبب ساز خشک شدن هر چه بیشتر دریاچه ارومیه گردیده است. مهندس سمنانی افزودند که فساد رل اصلی را در خشک کردن دریاچه را داشته است. این فساد به شکلی است که در روز روشن و بدون آن که کسی بتواند متعرض دزدان آب بشود با پمپاژ گازوئیلی که قابل رویت برای عموم مردم است و بدون کوچکترین هراسی از مامورین دولتی آب رودخانه هایی که باید به دریاچه ریخته شوند ، را سرقت می کنند.

مسئول بنیاد یادآوری کرد که دولت ایران بودجه ای حدود ٦٤٠ میلیون دلار در سال ۲۰۱۵-۲۰۱٦ برای احیای دریاچه ارومیه اختصاص داد و این بنیاد نیز بخشی از هزینه های پژوهشگران و دانشمندان دانشگاه ایالتی یوتا را که در امر بازسازی دریاچه ارومیه با پژوهشگران ایرانی از دانشگاه‌های تربیت مدرس به سرپرستی خانم سمیه سیما و هم چنین کادر پژوهشی دانشگاه صنعتی شریف (آریامهر سابق) همکاری می کردند را تامین کرده است.

باید یـــادآوری نمودکه یکی از مهم‌ترین مســـائل موجود در این رابطه زندگی۵ میلیون نفری هســـت که در اطـــراف این دریاچه زندگی‌می‌کنند و اگر دریاچـــه ارومیه نتواند به حالت عادی خود بازگـــردد ، غبار نمک زندگی بیش از ۷۰ درصد مردم این منطقه (حدود ۳/۵میلیون نفر) را چنان تحت تاثیر قرار خواهد داد که آنها مجبور به مهاجرت به سایر نقاط ایران خواهند شد و ابعاد ناهنجار این جابجایی عظیم بر کسی پوشیده نیست.

آقای مهندس سمنانی افزودند که بنیاد سمنانی هم چنان امیدوار است که با توجه به این که تحریم های سفر ایرانیان به امریکا طبق دستور دولت جدید امریکا لغو شده این پژوهش ها و همکاری ها ادامه یابد و ما شاهد بازگشت دریاچه ارومیه به شکل طبیعی آن به مام میهن باشیم .

* برای آگاهی بیشـــتر در مورد خسرو (بایگان) سمنانی به لینک زیر مراجعه کنید.

https://nucleargamble.org/?page_id=1064

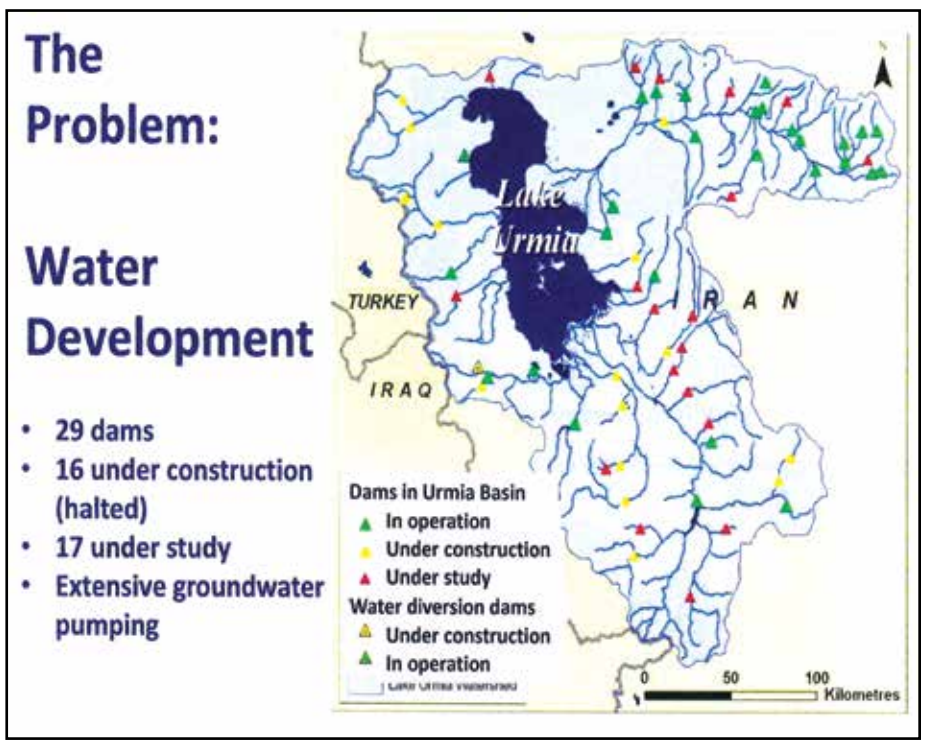

بررسی.
گرفتن وقت.
تأیید.

زمان‌های واکسیناسیون را بررسی کنید
و وقتی مناسب را انتخاب کنید.
بعد از رزرو نوبت واکسیناسیون، محل دریافت
واکسن را مجدداً بررسی کنید و تأیید کنید که
چطور میخواهید به آنجا بروید.

با مراجعه به نشانی VaccinateALL58.com/farsi
و یا تماس با شماره تلفن 422-4255 (833) روند تعیین وقت را آغاز کنید.

بیایید به ایمنی برسیم.

© اداره بهداشت عمومی کالیفرنیا

Vaccinate ALL 58
CDPH California Department of PublicHealth

در کانون خبر:

هاروی واین استین تا یکماه دیگر در زندان نیویورک می ماند

هاروی واین استین، تولید کننده فغیلم در آمریکا که در چند سال گذشته به سبب آزار جنسی، تجاوز جنسی و دست درازی جنسی در دادگاه نیویورک محاکمه شده و اکنون در زندان نیویورک است، در دادگاه نیویورک، امروز بنابر درخواست دادستان، ۳۰ روز دیگر در زندان نیویورک خواهد بود و تا پایان ماه می به لوس آنجلس برای محاکمه بازگردانده نخواهد شد تا در پرونده تجاوز جنسی محاکمه شود.

دادستان لوس آنجلس در ژانویه ۲۰۲۰ علیه او در مورد ٤ زن به اتهام تجاوز و ۷ مورد دست درازی یا رابطه جنسی به شکل‌های گوناگون در بورلی هیلز دادخواست تنظیم کرده است و هیئت منصفه درخواست نمود محاکمه به سبب مشابهت جرم‌های پیشین با حضور متهم انجام شود.

این نشست هیئت منصفه در ۱۲ آپریل برگزار شده بود. قاضی دادگاه نیویورک به وکلای او یک فرصت یکماهه برای چالش بازگردادن او به لوس آنجلس داد.

اطلاعیه

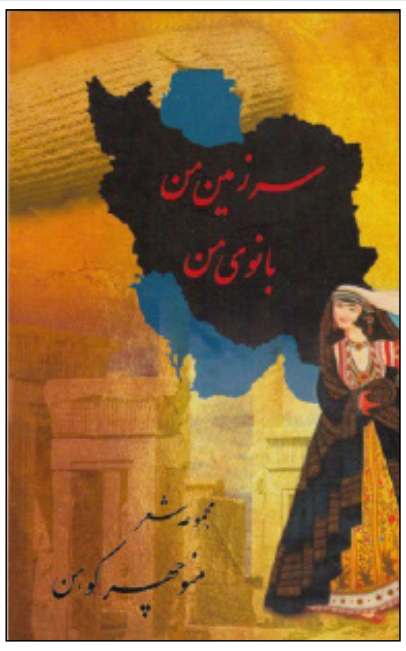

آخرین مجموعه اشعار «منوچهر کوهن» با عنوان «سرزمین من ... بانوی من» در ۲۴۰ صفحه و شامل ۶ بخش اشعارملی ... میهنی، اجتماعی، عاشقانه ها، دلتنگی ها، و اشعارقومی – خانوادگی که دربرگیرنده آخرین سروده های معروف شاعر و همچنین
شامل تعدادی از نقد و بررسی از اساتید دانشگاهی و بزرگان ادب پارسی براشعار شاعرمیباشد، درلوس آنجلس به چاپ رسید است. اشعاری ازاین کتاب درَ اکثر رسانه های گروهی واجتماعی همچون فیس بوک، یوتیوب، رادیو و برخی تلویزیونهای ایرانی، توسط بهترین گویندگان و برنامه سازان همچون استاد «فریدون فرح اندوز» و زنده یاد «سعید قائم مقامی» دکلمه شده است اکنون دردسترس همه فرهیخته گان علاقمند قراردارد.
برای تهیه این کتاب میتوانید به سایت آمازون، سایت شرکت کتاب، گالری «عشق» و
کتابفروشی های (کتاب سرا و کلبه کتاب) در وست وود لوس آنجلس مراجعه، و یا با تلفن
818-406-2626
تماس حاصل فرمائید.

به سبب خشکسالی و کم‌آبی در رودخانه‌های کالیفرنیا، میلیون‌ها ماهی جوان «Salmon» را وارد اقیانوس آرام کردند

این ماهی ها که در دریاچه‌های پرورش و رشد ماهی در کالیفرنیای مرکزی، پرورش یافته‌اند، برای ادامه زندگی نیاز به حرکت در ابراهه‌ها به سوی آب‌های گرم دارند.

مسئولان اعلام نمودند که با وجود خطر خشکسالی و کم آبی در کالیفرنیا که دومین خشکسال بزرگ کالیفرنیا در چند سال گذشته است تا ناگزیر هستند بیش از ۱٦/۸ میلیون ماهی جوان را با ۱٤٦ کامیون مخزن‌دار وارد وارد منطقه‌های سن فرانسیسکو، سن پابلو، مانتری در کرانه‌های اقیانوس آرام کردند.

این ماهی های از آب‌هایی که صنعت پرورش ماهی در کالیفرنیای مرکزی دارد، گردآوری شده است زیرا رودخانه‌های روان از شمال کالیفرنیا نخواهند توانست آب لازم برای کالیفرنیای مرکزی را تامین کنند.

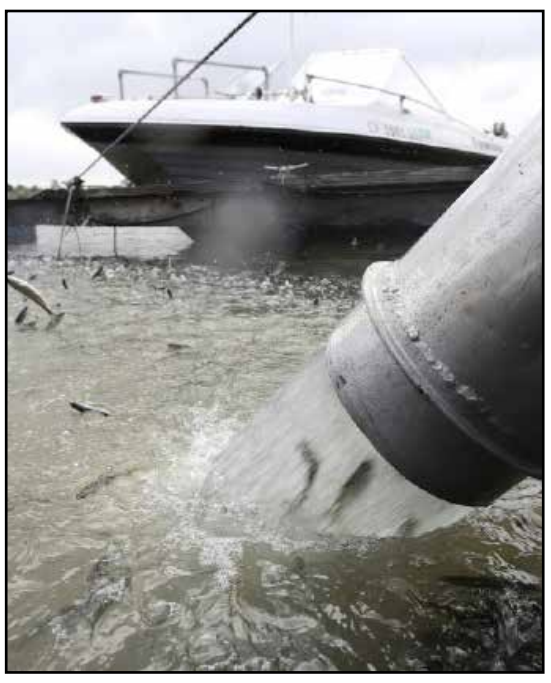

ایالت کالیفرنیا در خط کاهش مبتلایان پیش می‌رود

ایالت کالیفرنیا روز گذشته را با ٤۹ نفر مرگ و میر و ۱۰۱۳ نفر مبتلا، با ٤۷/٦ درصد واکسینه شده به پایان برده.

در ایالت کالیفرنیا آمار ۷ روز گذشته برای هر یکصد هزار نفر جمعیت Siskiyou کانتی را در بالای جدول، سن دیه گو کانتی ۳۰، سن برناردینو ۳۷، ریورساید کانتی ٤۲، لوس آنجلس کانتی ٤٥، سن فرانسیسکو کانتی ٤۹ و ارنج کانتی را به رده ٥۱ کشانده است.

در حالی که شمار مبتلایان و مرگ و میر در کالیفرنیا رو به کاهش است دو ایالت همسایه کالیفرنیا یعنی ارگون و واشنگتن رو به افزایش هستند و می‌تواند مشکل افرین برای مسافرت‌ها باشد.

کمک مالی کازینودار معروف به ۴۰ نماینده جمهوریخواه

هنگامی که در دوران جنبش Me Too نام بسیاری از بزرگان و سرمایه‌داران فاش شد، نام استیو وین (Wynn) کازینودار معروف و رئیس امور مالی حزب جمهوریخواه نیز در میان آنان بود، شماری از بزرگان حزب جمهوریخواه مانند سناتور سوزان کالینز و سناتور لیندزی گراهام اعلام کردند حاضر هستند پول‌های اهدایی از سوی او به کمپین انتخاباتی خود را باز گردانند.

لیکن در سال ۲۰۲۰، که موج جنبش MeToo رو به فراموشی رفت استیو وین بار دیگر کمک مالی خود را به نمایندگان حزب جمهوریخوه آغاز کرد به گونه‌ای که کوین مک کارتی، رهبر اقلیت جمهوریخواه در کنگره آمریکا از او ستایش کرد و گفت: استیو وین، یکی از کارآفرینان عالی در تاریخ مدرن سرمایه‌داری است و من از کمک‌های مالی و پشتیبانی او سپاسگزارم و امیدوارم به کمک او، دوباره اکثریت در مجلس نمایندگان را به دست بگیرم.

بنیاد حبیب لوی تقدیم می کند

آثار جاویدان تاریخ و فرهنگ یهودیان ایران
تالیف شادروان حبیب لوی در شرکت کتاب

- تاریخ جامع یهودیان اِیران به زبان فارسی
- تاریخ جامع یهودیان اِیران به زبان انگلیسی
Comprehensive History of the Jews of Iran
- اندیشه ها و دیدگاهها
- گالوت چیست؟
- پیام پروردگار: احکام و مقررات حضرت موسی علیه السلام
- تاریخ یهود ایران : (۳ جلدی در ۲ مجلد)

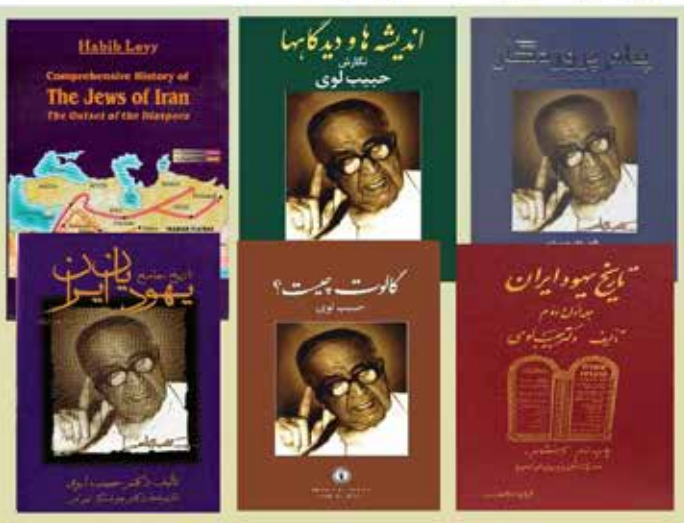

شرکت کتاب
ketab.com
(310) 477-7477

ایرانشهر
خبری، سیاسی، اجتماعی و فرهنگی
نسخه قابل چاپ خبرگزاری ایرانشهر
نخستین خبرگزاری ایرانیان برون مرز
www.iranshahrnewsagency.com
بنیانگذار و مدیر مسئول: بیژن خلیلی
طراحی و نشر: شرکت کتاب
رویدادها: مرکز اطلاعات ایرانیان آمریکا (08 ایرانیان)

© Copyright 2021 Ketab Corporation

IRANSHAHR Media Group
Printed in: Los Angeles, CA, U.S.A
Paper printed version of:
IRANSHAHR NEWS AGENCY
The first news agency for Iranian abroad
Published by:
KETAB CORPORATION
Founder:
BIJAN KHALILI
KETAB CORPORATION
since 1981
این نسخه از ایرانشهر را می توانید هم در رایانه شخصی مطالعه کنید و هم آن را چاپ نموده و بخوانید
Los Angeles, CA, USA
Tel: 818 9 08 08 08
fax:818 908 1457
www.08Global.net

Honesty صداقت
قیمتی را که اعلام کرده ایم بالا نمی بریم
Dependability قابل اطمینان بودن
خدمات مابه موقع و سر وقت انجام خواهد شد
Less Stress کمترین استرس
ما ملاحظات شما را در نظر می گیریم
و قول می دهیم، مددکار شما، دوست شما و همزمان صبور و شکیبا باشیم
Respect احترام
کسانی که اسباب های شما را بسته بندی می کنند، خانم ها و اقایانی هستند
که بسیار خوب آموزش دیده اند.
آنها مراقب شما و اموال شما هستند
Encourage you to talk to our competitors
ما شما را برای آن که متوجه کیفیت کار ما بشوید تشویق به تماس با رقبای خود می کنیم
David Cohanim
A Former IDF Soldier
www.BBBmoving.com
18432 OXNARD BLVD
TARZANA CA 91356
DoT# 2526974
866-317-9403
818-402-3139
310-461-8018

در کانون خبر:

پشتیبانی بزرگان حزب دموکرات از گوین نیوسام فرماندار کالیفرنیا

کامالا هریس معاون رئیس جمهور امریکا در بیان این که او از نزدیک شاهد رهبری گوین نیوسام و عملکرد صمیمانه او برای مردم کالیفرنیا بوده اســـت، پشتیبانی خود و جو بایدن رئیس جمهور آمریکا را به طور ۱۰۰ درصدی اعلام نمود.

گوین نیوسام نیز با انتشار یک ویدئوی ٦ دقیقه‌ای، به عملکرد خود در دوران کرونا در مقایسه با عملکرد جمهوریخواهان و درخواست کنندگان برکناری اشاره نموده است.

از یک سو زمان برای پس گرفتن امضاها تا ۸ جون وقت دارند زیرا اداره ثبت‌نام و نظارت بر انتخابات در کالیفرنیا تا ۲۲ جون وقت دارد که امضاهای درخواست کنندگان را برای برکناری گواهی و تایید نماید از ســـوی دیگر در آخرین گزارش مالی، درخواســـت کنندگان برکناری در حزب جمهوریخواه نشان داده‌اند که ۲٤۰ هزار دلار در بانک موجودی نقدی برای تبلیغات دارند و دســـت کم به ۵۵۳ هزار دلار دیگر نیـــاز دارند در حالی که حزب دموکرات کالیفرنیا برای تبلیغات انتخابات ۱۵/۵ میلیون دلار در بانک دارد.

اداره زندان‌های کالیفرنیا از آزادی زودهنگام ۷۶ هزار زندانی خبر داد

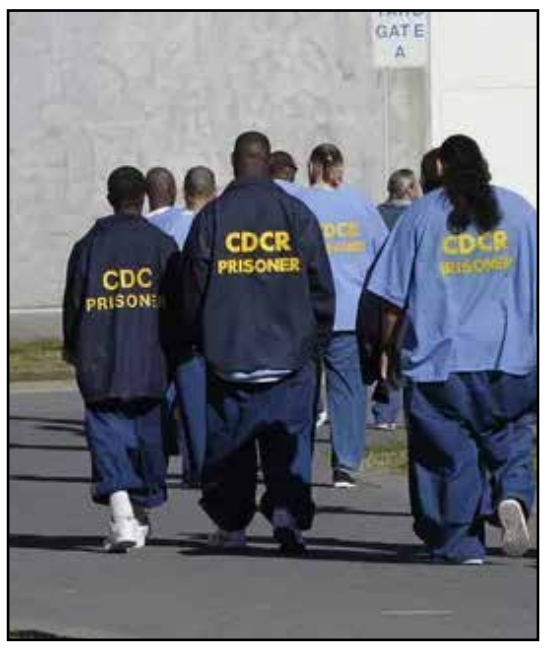

این زندانیان که به چند بخش تقســـیم می‌شوند به سبب رفتار مناســـب و رعایت مقررات و پرهیز از خشونت در زندان آزاد خواهند شد که یک وعده تشویقی برای زندانیان بوده تا بتوانند از تراکم شمار زندانیان بکاهند. ناگفته نماند که دادستان کل ارنج کانتی مخالف و دادستان کل لوس انجلس کانتی موافق این گونه آزادی زندانیان هستند.

در میان این ۷٦۰۰۰ نفـــر، بیش از ٦۳ هزار نفر زندانیانی بوده‌اند که جرم‌های خشونت بار داشته‌اند و یک سوم آنان از سال ۲۰۱۷ در این برنامه تشویقی زیر نظر گرفته شده‌اند.

در میان این زندانیان، ۱۰ هزار نفر زندانیانی هستند که به سبب جرم‌های درجه ۲ بدون خشونت دستگیر شده‌اند و ۲۹۰۰ نفر زندانیانی هســـتند که به سبب قانون تکرار یک جرم به طور ۳ بار پی در پی در زندان هســـتند و پس از بررسی رفتار در لیست آزاد شوندگان قرار گرفته‌اند.

کالیفرنیا یک کرسی نمایندگی و یک رای کالج الکترال را از دست می دهد

نتیجه سرشـــماری ۲۰۲۰ که در دوران کرونا انجام شد و برخی باور دارند که ممکن اســـت از مشارکت همه برخوردار نشده باشد به هر روی نشان از کاهش جمعیت کالیفرنیا دارد.

این کاهش جمعیت، سبب خواهد شد که ایالت کالیفرنیا کـــه هم اکنون بالاترین شـــمار نمایندگان را در مجلس نمایندگان امریکا داشـــته باشد یک کرسی خود را برای انتخابات آینده از دســـت بدهد و این کاهش یک کرسی سبب خواهد شـــد که ایالت کالیفرنیا یک رای خود را در کالج الکترال نیز از دســـت بدهد. گر چه به هر روی ایالت کالیفرنیا همواره از نظر شمار کالج الکترال از ایالت نیویورک و ایالت تگزاس بالاتر خواهد بود.

بر اساس این سرشـــماری، ایالت کالیفرنیا دارای ۳۹/۵ میلیون نفر جمعیت اســـت و گر چه نسبت به سرشماری ســـال ۲۰۱۰ افزایش ۲ میلیون نفر را دارد، لیکن از نظر جمعیتی یک کرســـی خود را در ســـال ۲۰۲۲ از دست خواهد داد.

بازگشایی لوس انجلس کانتی

دکتر باربارا فرر، مسئول اداره بهداشت عمومی لوس آنجلس کانتی اعلام کرد که روز چهارشنبه طرح بازگشایی گسترده لوس انجلس کانتی را منطبق بر راهنمای ایالت کالیفرنیا در ورود به رده‌بندی زرد منتشر خواهد کرد و از روز پنجشنبه این راهنکاربرای بازگشایی گسترده در همه زمینه ها اجرایی خواهد شد.

او بیان کرد که فاصله اجتماعی ٦ فوت از یکدیگر و واکسینه بودن شرط لازم اســـت و البته پوشیدن ماسک نیز الزامی است.

در این بازگشایی باشگاه های ورزشی و بدن‌سازی، سینماها، پارک‌های تفریحی، موزه‌ها و اســـتادیوم‌های ورزشی در گنجایش بیشتر و محدودیت کمتر از نظر شمار حاضران از یک سو و رستوران ها و بارها، سوناها و حمام بخارها نیز راهکار ویژه خود را برای بازگشایی و یا افزایش گنجایش از سوی دیگر، دریافت خواهند نمود.

این نشانه عملکرد درست لوس انجلس کانتی برای بهبود شرایط تندرستی همگانی خواهد بود.

مقاله:

هیاهوی توافق راهبردی ۲۵ ساله جمهوری اسلامی با چین!

بهرام رحمانی
bahram.rehmani@gmail.com

ادامه مطلب از شماره قبل

در بخش توسعه زیرساخت‌های حمل‌ونقلی که یکی از بندهای کلیدی توافق ۲۵ ساله ایران و چین است گفته شده محصولات نهایی باید به بازار غرب سرازیر شوند و مسیر این بازارها از جاده‌هایی می‌گذرد که توسط چین و با دخالت فزاینده چین در زیرساخت‌های حمل‌ونقلی ایران ایجاد شده است.

در این گزارش به پروژه ریلی ۹۰۰ کیلومتری میان تهران تا شمال شرق مشهد اشاره شده و گفته شده قرار است یک قطار سریع‌السیر میان تهران، قم و اصفهان احداث شود که زمینه اتصال آن به شبکه شمال به غربی که از تبریز می‌گذرد نیز فراهم خواهد شد.

تبریز محل قرار گرفتن بسیاری از سایت‌های مهم نفتی، گازی و پتروشیمی کشور است و نقطه آغازین خط لوله گاز تبریز آنکارا است که قرار است به نقطه عطفی در جاده ۲۳۰۰ کیلومتری جدید ابریشم بین اورومچی (مرکز استان غربی سین جیانگ چین) به تهران تبدیل شود. این جاده قزاقستان، قرقیزستان، ازبکستان و ترکمنستان را به ایران وصل می‌کند و از طریق ترکیه به اروپا می‌رسد.

چین برای دست‌یابی به بازارهای اروپای شرقی و روسیه باید از ایران بگذرد. در حقیقت، ایران مهم‌ترین بخش یک کمربند و یک جاده و دروازه ورود چین به بازارهای اروپای شرقی و روسیه است.

توافق ۲۵ ساله میان ایران و چین از یک سابقه برخوردار است و منحصر به توافق این روزها بر سر زبان‌هاست، نبوده است. در اوایل دهه ۲۰۰۰، شرکت‌های دولتی چین نیز در صنعت گاز ایران فعال شده بودند. در سال ۱۳۸۳ شرکت ساینوپک چین با یک توافق ۱۰۰ میلیارد دلاری ۲۵ ساله برای تولید و صادرات ال‌ان‌جی از میادین گازی پارس جنوبی، با ایران به توافق رسیده بود. در سال ۱۳۸۵ بزرگ‌ترین تولیدکننده نفت دریایی چین، شرکت ملی نفت فلات قاره چین (CNOOC) قرارداد ۱۶ میلیارد دلاری برای توسعه میدان گازی پارس شمالی و ساخت تسهیلات ال‌ان‌جی برای صادرات گاز به چین را امضاء کرد. سه سال بعد، شرکت ملی نفت چین (CNPC) قرارداد ۷۴. میلیارد دلاری برای توسعه فاز ۱۱ پارس جنوبی امضاء کرد و جایگزین شرکت فرانسوی توتال و شریک مالزیایی‌اش پتروناس شد. علاوه براین، شرکت‌های دولتی چینی در توسعه بخش پایین‌دستی ایران نیز وارد شدند. حتی پیش از تشدید تحریم‌ها در سال ۲۰۱۲، بخش پایین‌دستی ایران از مشکلاتی رنج می‌برد؛ پالایشگاه‌های شازند، آبادان و بندرعباس همه به‌شدت نیاز به تعمیر داشتند. در ژوئن ۲۰۰۹، شرکت ملی نفت ایران سه شرکت بزرگ دولتی چین یعنی ساینوپک، شرکت ملی نفت چین و شرکت ملی نفت فلات قاره چین را برای شرکت در یک پروژه ۸۴۲. میلیارد دلاری برای ساخت هفت پالایشگاه و خط لوله ۱۶۰۰ کیلومتری ترانس ایران دعوت کرد. در ماه بعد، کنسرسیومی از شرکت‌های چینی با شرکت ملی پخش فرآورده‌های نفتی ایران با قراردادی ۲ تا ۳ میلیارد دلاری توافق کردند تا ظرفیت پالایشگاه‌های آبادان و خلیج فارس را توسعه دهند.

تجارت و سرمایه‌گذاری در حوزه‌های غیرانرژی نیز برای مدتی جزو بخش‌های مهم روابط اقتصادی دوجانبه بود. طی دو دهه گذشته، مهندسان چینی در سراسر ایران پل، سد، راه‌آهن و تونل ساخته‌اند. شرکت‌های چینی گروه سیتیک، نوریکو و سی‌آروی همگی نقش اساسی در ساخت و گسترش سیستم متروی تهران داشته‌اند.

دو شرکت بزرگ کشتی‌سازی در چین در گسترش ظرفیت حمل‌ونقل دریایی ایران سهیم بوده‌اند.

سال‌ها پیش هم در سال ۱۹۹۹، شرکت کشتی‌سازی صنایع کشتی‌سازی دالیان قرارداد ۳۷۰ میلیون دلاری با شرکت ملی نفت‌کش ایران برای ساخت پنج دستگاه نفت‌کش ۳۰۰ هزار تنی امضاء کرده بود. از سال ۲۰۱۲، شرکت ملی نفتکش ایران ۲۰ سوپرتانکر نفت خام از شرکت کشتی‌سازی وایگائوکیائو و شرکت صنایع کشتی‌سازی دالیان خریداری کرده است.

اگزیم‌بانک چین نقش اساسی در تأمین اعتبار این پروژه‌های کشتی‌سازی و هم‌چنین پروژه‌های موجود در بخش‌های راه‌آهن و برق در ایران داشته است.

در دوره تحریم‌ها نیز، تجارت ایران از آلمان، شریک سنتی ایران و هم‌چنین سایر مشتریان بزرگ نفتی، یعنی کره جنوبی و ژاپن دورتر و به سمت چین جابه‌جا شده بود. البته پیشرفت در روابط چین و ایران مسیر آسانی در پیش نداشت. در طول دوره تحریم‌ها، چین سعی در حفظ و حتی ارتقای مشارکت خود با ایران داشت بدون این‌که به روابطش با آمریکا یا شرکای تجاری‌اش در خلیج فارس آسیبی وارد کند. در عمل، چین برای جلوگیری از تشدید بحران بر سر برنامه هسته‌ای ایران تلاش می‌کرد اما، از فرصت‌هایی که تنش‌های غربی با ایران برای منافع سیاسی و اقتصادی چین ارائه می‌داد، بهره می‌برد.

چنان‌که اشاره شد، در دوره‌های مختلف همکاری‌های بزرگی میان ایران و چین انجام شده و توافقات بزرگی هم صورت پذیرفته که البته در مقاطع مختلف، برخی از این قراردادهای بسیار بزرگ، به‌دلیل نداشتن روابط راهبردی میان دو طرف و قوت قراردادها پیش نرفته است.

این در حالی است که در همین مدت عربستان سعودی تلاش کرده به چین بسیار نزدیک شود. تجارت سعودی و چین از ۸۱. میلیارد دلار در سال ۱۹۹۹ به ۵۰ میلیارد دلار در سال ۲۰۱۷ رسید.

پیش از سال ۲۰۱۸ آرامکو حاضر نبود با شرکت‌های خصوصی چینی وارد معامله شود و حاضر نبود این معاملات را با ارزی جز دلار تسویه کند، اما گسترش نفوذ و افزایش صادرات روسیه به چین و تسویه با یوان رنمینبی موقعیت عربستان را در بازار چین تضعیف کرد. به‌علاوه، تنها راه برای ارسال نفت عربستان سعودی به چین، انتقال با نفتکش بود که سه هفته یا بیش‌تر به طول می‌انجامد که خط لوله اسپو در روسیه، مسیری سهل‌تر و ارزان‌تر برای چین ایجاد کرده بود. برای رهبران سعودی مشخص بود که آن‌ها نمی‌توانند اهداف خود در خاورمیانه یا در بازارهای جهانی نفت را بدون ایجاد رابطه جدیدی با چین برآورده کنند؛ حتی اگر این به ضرر اتحاد استراتژیک آن‌ها با آمریکا باشد. سعودی به اولویت‌گذاری روابط دیپلماتیکش با پکن و یافتن راه‌هایی برای پیوند یافتن با اهداف توسعه‌ای خود با ابتکار کمربند و جاده برآمد.

«برنامه همکاری‌های جامع جمهوری خلق چین و جمهوری اسلامی ایران» در سال ۲۰۱۶ است. متن تقریبا با متن انگلیسی که سایت دولت تقریبا چهار سال پیش منتشر کرد، هماهنگی دارد اما مفصل‌تر از آن است:

مشارکت در ایجاد و تجهیز مخازن ذخیره نفت، گاز و محصولات پتروشیمی دو طرف: عرضه پایدار نفت خام به چین، مشارکت در ساخت و تجهیز مخازن ذخیره‌سازی نفت و افزایش صادرات پتروشیمی به چین تشویق مشارکت شرکت‌های چینی در سرمایه‌گذاری و تامین مالی طرح‌های برق، انرژی، آب و فاضلاب تکمیل راه‌آهن شرق غرب ایران، و ایجاد راه‌آهن زیارتی پاکستان، ایران، عراق و سوریه و همین‌طور راه‌آهن شمال به جنوب توسعه و ساخت فرودگاه‌ها، خرید محصولات هوایی تولید مشترک ایران و چین توسعه سواحل مکران؛ توسعه بندر جاسک، تاسیس شهر صنعتی و ساخت پالایشگاه و صنایع پتروشیمی ساخت شهر هوشمند در مکران و تیس تشویق شرکت‌های چینی به سرمایه‌گذاری در مناطق آزاد ایران از جمله قشم، اروند و ماکو توسعه بلندمدت جزایر منتخب با هدف گردشگری سرمایه‌گذاری بلندمدت چین در صنعت پالایشگاهی در بندر جاسک و ساخت بندر جاسک سرمایه‌گذاری بلند مدت در شهرک پتروشیمی چابهار ایجاد منطقه مشترکت فرامرزی در کشور ثالث طراحی شهرک صنعتی تولید خودرو تشویق سرمایه‌گذاری در بهره‌برداری از معادن مس، سنگ آهن، فولاد و صنایع آلیاژی توسعه مجتمع‌های کشتی‌سازی و لوام خانگی سرمایه‌گذاری در خط متروی ۱۰ کلان‌شهر ایران مرمت و احیای بافت‌های تاریخی همکاری در زمینه فناوری و ارتباطات راه دور، توسعه نسل پنجم ارتباطات از راه دور، پروژه مشترک توسعه و تقویت زیرساخت‌های اطلاعاتی و ارتباطاتی، موتور جست‌وجوگر، پست الکترونیک و پیام‌رسان‌های اجتماعی همکاری نظامی امنیتی دوجانبه؛ تبادل تجربیات نظامی و رزمایش مشترک همکاری سیاسی در مجامع، سازمان‌ها و نهادهای منطقه‌ای و بین‌المللی تشویق به سرمایه‌گذاری در کشاورزی، شیلات و آبخیزداری سرمایه‌گذاری در حوزه آموزش و تبادل دانشجو سرمایه‌گذاری و توسعه بخش بهداشت و درمان نشریه پترولیوم اکونومیست چاپ لندن که رسانه‌ای تحلیلی در حوزه انرژی است در شهریور ماه سال گذشته به نقل از منابع آگاه در ایران نوشت قرار است چین ۲۸۰ میلیارد دلار در صنایع نفت و گاز و ۱۲۰ میلیارد دلار در صنعت حمل و نقل ایران سرمایه‌گذاری کند.

به نوشته این نشریه، این سرمایه‌گذاری همراه با تخفیف در خرید نفت است، در اجرای طرح‌های توسعه به چین اولویت می‌دهد و امکان حضور پنج هزار نیروی امنیتی چین در خاک ایران را فراهم می‌کند.

بر اساس این گزارش که با تکذیب محمد جواد ظریف همراه شد، چین در خرید نفت، گاز و محصولات پتروشیمی از تخفیفی تا ۳۲ درصد برخوردار می‌شود و دو سال حق دیرکرد در پرداخت را خواهد داشت.

در قبال این امتیازها، دولت جمهوری اسلامی ایران امیدوار است رابطه‌اش را با متحد سیاسی خود که از طرف‌های امضای توافق هسته‌ای محسوب می‌شود حفظ و تقویت کند، به توسعه میادین نفت و گاز خود سرعت بخشد و در نهایت در دوران تحریم، صادرات نفت را افزایش دهد.

با وجود مناقشات جدیدی که چین با آمریکا دارد و با وجود برخی رفتار مستقل‌تر جدید سیاسی چین مانند وتوی قطع‌نامه‌های مورد نظر آمریکا در شورای امنیت سازمان ملل علیه سوریه و با وجود موضع چین در حمایت از برجام که البته بیش‌تر به هویت برجام و موضع مشترک چین با پنج عضو دیگر برجام مربوط می‌شود و صرف نظر از محتوای سند همکاری‌های ۲۵ ساله، چین به دنبال منافع اقتصادی و سیاسی و نظامی خویش است و جمهوری اسلامی ایران در مقابل چین موضع بسیار ضعیف دارد و از سر درماندگی این سند را امضاء کرده است.

ادامه مطلب در شماره بعد

GLWiZ.com
هزینه حمل، بسته‌بندی و بیمه برای سراسر آمریکا رایگان
(310) 477-7477
(818) 9-080808
شرکت کتاب
www.ketab.net
12701 Van Nuys Blvd, Unit H, Pacoima CA 91331

BRIAN J. SHEPPARD
Attorney At Law
Bankruptcy Lawyer,
Divorce Lawyer
Disability Lawyer
Criminal Lawyer
Legal Counsel
Online Lawyer
Phone: (818) 342-5799 | Fax: (818 342-2470
BSheppardLaw@gmail.com | BrianSheppardLaw.com
18075 Ventura Blvd., Suite 109, Encino, CA 91316

شیوه گرافیک
سرویس کامل طراحی و چاپ
از تک رنگ تا تمام رنگ - با تحویل سریع
بروشور
فلایر
کارت پستال
کارت ویزیت
پاکت
سرکاغذ
انواع فریم‌های بازرگانی
کتاب (از ۱۰۰ نسخه به بالا)
جزوه
کاتالوگ
انواع جعبه کالا (طرح و ساخت)
Shiveh Graphics, Inc.
A Full Service Printing Company
Since 1989
(818)996-6060
shiveh@pacbell.net
18730 OXNARD ST #205 TARZANA CA 91356

در کانون خبر:

حکایات بازار بین الخبرین

قرن نو مبارک!

شب عید داشتم با یکی از دوستان اختلاط می کردم، گفتم: فلانی قرن نوتون مبارک! گفت: قرن ما هنوز نرسیده!
گفتم: یعنی چی؟
گفت: ۱٤۰۰ خورشیدی هجریه و ربطی به من ایرانی نداره!
تا اومدم یه چیزی بگم، یه رفیق دیگه مون که وســـطای بحث رســـیده بود، پرسید: داداش راست میگه دیگه، تاریخ ما شاهنشاهیه، الانم آغاز سال ۲۵۸۰ شاهنشاهی هخامنشیه و هنوز قرن ۲٦ شاهنشاهی شروع نشده، یه سی سالی مونده هنوز!
تا اومدم به این رفیقمون جواب بدم، رفیق اولی گفت: نه خیرم، تقویم ما ایرانیا شاهنشـــاهی نیست، ما خیلی قبل تر از کوروش بزرگ، زرتشتی بودیم، الان شب عید ۳۷۵۹ زرتشتیه!
اومدم جواب ایشونو بدم که رفیق دومی گفت: ببین داداش ما آریایی ها خیلی قدیم تر اومدیم ایران رو تشکیل دادیم و ساکن شدیم، الان در آستانه سال ۷۰٤۳ میترایی آریایی هستیم!
دیگه قاطی کردم و بلند سر جفتشون داد زدم: اصن حالا که اینجوریه موقعی که اجداد ما توی سیبری بودن و هنوز طرف ایران نیومده بودن ما تاریخ داشتیم! الان شب عید سال ۱٤۱۰۰ اهورایی هستش و قرن صد و چهل و یکمتون مبارک! ...
چند دقیقه بعد:
شهروند ایرانشهر در حال نوشتن این مباحثه برای شما ... رفیق اولی در حال لایک کردن پست های خامنه ای، روحانی و ظریف توی اینستاگرام و توییتر ... حاج آقا رفیق دومی در حال وضو گرفتن برای نماز ...
چند دقیقه بعدتر:
شهروند ایرانشهر در حال فرستادن تبریک سال نو خورشیدی برای دوستان بدون ذکر عدد سال!

جوک های برگزیده بازار بین الخبرین:

اوضاع کشور جوری شده که دیگه وقتی همو دیدیم بجای چخبر باید بگیم حاجی زلزله جدید چی اومده!
****
یه دوره زجر آوری هم بود ملت تو کلمات عدد میذاشتن. مثلا at۳ بجای عطسه. خوشبختانه از اون بحران جون سالم به در بردیم.
****
راننده تاکسی گفت در ظاهرا بسته نشده گفتم ظاهر مهم نیست، مهم باطنه! یهو پیچید توو فرعی، فکر کنم مسیر بهتری به ذهنش رسیده!
****
چراغای تیبا رو عوض کنیم؟ اووف عجب ماشینی میشه!
(مهندسین سایپا در حال طراحی ساینا)
****
نسل اینایی که عکس بچه هاشونو میفرستادن صفحه اول مجله ها چاپ شه منقرض نشده فقط منتقل شدن اینستا هی نظر سنجی میزارن!
****
مسیج داده حاجی بیا بیرون ببینمت انگار زیر میز قایم شدم!
****
هموطن، تو اگر بنشینی، من اگر بنشینم، او اگر بنشید، ما اگر بنشینیم، خب جا کمه لامصب همه جا نمی شیم که، یه نفر پاشه وایسته حداقل!
****
آخرم معلوم میشه نیمه گمشده مون بین ریکوئستای اینستاگراممون بود و ما چون نمیشناختیمش، اکسپت نکردیم!
****
مورد داشتیم طرف رفته صحرا از روی خر افتاده صورتش بخیه خورده به هر کی میرسیده میگفته پول پارتی بودم کنار استخر سُر خوردم!
****
شکسپیر میگه: هر وقت زنت گریه میکنه میخواد خرت کنه و هر وقت که میخنده مطمئن باش خرت کرده! واسه خودش فیلسوفیه هاااا
****
یه دوره زجر آوری هم بود ملت تو کلمات عدد میذاشتن. مثلا at۳ بجای عطسه. خوشبختانه از اون بحران جون سالم به در بردیم!
یه زلزله کرمان میاد یکی کرمانشاه ، کل کل راه انداختن با هم !!!
****
داداش دوستمو بعد از چند سال دیدم ... از زندگیش پرسیدم و اینکه ازدواج کرده یا نه؛ گفت آره؛ پرسیدم با کی؟! گفت ویشکا آسایش رو می شناسی؟ ذوق زده گفتم آره؛ گفت من با خواهرش ازدواج کردم؛ اسمش هست هیچگاه آسایش!
****
مخصوص آقایان متأهل:
یکبار فیلم عروسیتو برعکس نگاه کن، خیلی بهت حال میده. یه شام مفصل میخورید، بزن و برقص. زنت حلقه و طلاهاشو در میاره میده بهت، از ماشین پیاده میشه، میره خونه باباش!!!
****
بیشتر دـــوستی ها با جمله: تو همه چیز منی! شروع می شه و با جمله : تو چیز منم نیستی!!! تموم میشه . . . گفتم بدونید که چیز نقش اول آخر داره!
****
معده دخترها بعد از شب عید: یه قاچ هندونه، نصف انار، صد گرم تخمه، نصف موز، نصف استکان چایی، نصف نصف بشقاب شام، نصف ژله، نصف شیرینی! حالا معده پسرها: دو تا هندونه کامل! ۵ عدد انار! ۲ کیلو تخمه! شش عدد موز! یه سماور چایی! یه مرغ کامل! به اضافه کلی چیز دیگه! جالب اینجاست که بعد از عید دخترا میگن امسال زیادروی کردم. رژییمم شکست! ولی پسرا میگن جمعیت زیاد بود روم نشد چیزی بخورم!!!
زلزله هم کرمان و کرمانشـــاه رو با هم اشتباه میگیره! یه بار اینو میزنه میگه نه این نبود اون یکی رو میزنه میگه فک کنم اشتباه زدم باز قبلی رو میزنه!!!
****
۹۰ درصد عکســـایی که دخترا بعنوان عکس بدون آرایش بهتون غالب میکنن یه ته آرایش یا ادیت عکســـی داره که خوشبختانه شما متوجه نمیشید!
****
اون قمیشیه که الکی بگه جدا شیم طرف میگه نمیتونم ما تا لفظش رو بیایم طرف استارت رابطه بعدیو زده!
****
ولی جدی اگه میخواین قربون صدقه ی کسی برین گیلکی یاد بگیرین یه بلامیسر میگی دل سنگ آب میشه تی جانه رِ بیمیرم که دیگه اصن کولاک میکنه!
****
نوشته «با پول یک بسته سیگار چه چیزهای بهتری میشه خرید؟» باور کنید با پول یک بسته سیگار هیچ چیزی بهتر از یک بسته سیگار نمیشه خرید!

از شبکه های اجتماعی:

امروز انقدر هوا سرده که دلم میخواد یک لیوان قهوه ی تلخ با کمی شیر برای خودم بریزم وکنار شومینه روی صندلی قدیمی مادربزرگ بشینم و به آینده فکر کنم...

اما چون هیچکدوم رو نداریم میشینم کنار بخاری تا شلغما بپزه.
چه بویی هم داره.به به

خب شیرازم که نارنجی شد.
یکم دیگه هم زرد میشه، بعدش سفید و تا ۲۲ بهمن به سبز و صورتی تغییر میکنه

کرونای ایرانی خیلی پیچیده‌س، نزدیک محرم از بین میره، تو دورهمی و مهمونی ها زیاد میشه، بعد نزدیک ابان دوباره زیاد میشه، هر چی به ۲۲ بهمن نزدیک میشیم کمتر میشه، دوباره برا عید حتما زیاد میشه.

از بس فهمیده است این ویروس به خدا ادم بچه اش را نمی تونه اینقدر با فهم کمالات بار بیاره که این ویروس اینقدر تابع مقامات ارشد جامعه است.

Husband sat in his room throwing darts ( ) at his wife's photo but not even a single one hits the Target.

From another room wife asks the husband : "What are u doing?"

Husband : "MISSING YOU" .

God bless English.....!!!!!

در کانون خبر:

مهاجرت کوسه های سفید به کرانه های مالیبو و سانتاباربارا

دوربین‌های فیلمبرداری پهبادهای کوچک، به ثبت حضور کوسه‌های ســـفید رنگ در کرانه‌های ساحلی کالیفرنیا پرداختند و این نشانه مهاجرت این کوسه‌ها از بخش سن دیه گو در اقیانوس آرام به سوی کرانه‌های مالیبو و سانتا باربارا در اقیانوس آرام می‌باشد.
این فیلمبرداری‌ها که برای پژوهشگران رشته بیولوژی در زمینه آبزیان به ویژه کوسه ها که در دانشگاه لانگ بیچ به تحقیق می‌پردازند بسیار پراهمیت و دقیق است و بنابر گفته پروفسور کریستوفر لو ، دقت تصاویر و فیلم های گرفته شده با این پهبادها بی‌نظیر است. تصاویری که در گذشته آن را ندیده‌ایم. دانشمندان با تصاویر ماهواره‌ای، حرکت این کوســـه ها را در اب‌های اقیانوس ارام بین Baja تا هاوایی در گذر ۸ ماه از سال نظاره کرده‌اند که چگونه این کوسه‌ها به مهاجرت می پردازند.

قانون تجاوز همسر به همسر کنار گذاشته شد

تلاش قانون‌گـــذاران کالیفرنیا برای پایان دادن به تفاوت قانونی تجاوز همسر به همسر با دیگر اشکال تجاوز جنسی به یکسال دیگر موکول شد.
در مجلس نمایندگان کالیفرنیا ۲ لایحه ارائه شـــده ود که می‌توانســـت این اســـتثنا را به پایان برساند، پدیده‌ای که قانون گذاران ان را تمایز دوران باســـتانی در مورد تجاوز خوانده‌اند. ایالات کالیفرنیا، یکی از ۱۱ ایالتی است که بین تجاوز همســـر به هسر و تجاوز از سوی دیگر تمایز قائل است و تجاوز همسر را قابل مجاز است ارزیابی نمی‌کند.
قانون گذاران می‌گویند واژه نه همیشـــه نه است و فرقی نمی‌کند که به چه کسی گفته می‌شود.
کمیته قانونی بررسی لایحه‌ها، به سبب این که متممی برای قانون موجود ممکن است ارائه شـــود، ۲ لایحه را برای بررسی طرح نکرده و آن را برای سال آینده موکول نموده است.

مقاله:

چگونه می توان از فساد در تمرکز قدرت جلوگیری کرد؟

نویسنده: آزاده

در حقیقت این دانشمندان علوم اجتماعی نیستند که در خوابند بلکه این رهبران کشورهای کنترل شده توسط یک رهبر فردی هستند که در خوابند وموجب عقب افتادگی و بیچارگی مردم این کشور ها می شوند.
حقیقت اینســـت که دانشـــمندان علوم اجتماعی ، اقتصادی و فرهنگی جاه طلب و زور گو نیستند و فقط به فکر پیشـــرفت علم و خوشبختی بشر هستند، اما در رژیم هایی که رهبری و قدرت تصمیم گیری به عهده یک نفر در راس هست، آن رهبر اصولا و معمولا نمی تواند گوش شنوا و هوش و درایت کافی را برای درک نصیحت های دانشمندان و کاربرد آنها در سطح مملکت داشته باشد ، زیرا قدرتمندان اصولا خود شیفته هستند و فکر می کنند که از همه دانشمندان بهتر می توانند فکر کرده و عمل کنند. در حکومت هایی که قدرت تصمیم گیری در گروی رهبری یک فرد در راس مملکت اســـت ، زندگی و سرنوشت آن ملت بدون هیچ تردیدی فاجعه آمیز می گردد. قدرت متمرکز عامل فسادســـت چون مانع گسترش خرد اجتماعی توسط دانشمندان روشنفکر می شود. رهبری متمرکز در وجود یک فرد و تکرار روزمره فرمان های مطلق دادن او به دیگران ، یک رهبر مقتدر مانند محمد رضا شاه را به جایی رساند که توهم "داناترین" بودن را در ذهن او پرورش داد تا جایی که اصولا اهمیتی به توصیه های دانشمندان علوم اجتماعی، سیاسی و اقتصادی نمی داد. اگر محمد رضا شاه به توصیه و اخطار دانشمندانی مانند احمد کسروی گوش فرا داده بود و تاریخ راستین ایران با شرح وقایع حمله اعراب به ایران را در بطن دستور آموزش و پرورش در سراسر مملکت و به خصوص توسط سپاه دانش قرار می داد، ریشه خرافات مذهبی به مرور زمان و در طی حکومت ۳۷ ساله او از جا بر کنده می شد. به همین دلیل سپردن تمام تصمیمات مهم مملکت در دست یک فرد بسیار خطرناک است. کشور هایی که متوجه خطر تمرکز قدرت و فساد ناشی از آن شده اند، نوع حکومت را بر پایه ســـه قدرت مجزا از هم نهاده اند. در این نوع کشورها سه قوه قضاییه، مجریه و مقننه جدا از یکدیگر برای اداره امور مربوط به مملکت تصمیم می گیرند و عمل می کنند و هر قوه وظیفه دارد که اعمال دو قوه دیگر را نظارت کند و به این ترتیب از تمرکز قدرت و فساد تا درجه نسبتا بالایی جلوگیری می شود. به این نوع نظارت ها برای عدم تمرکز قدرت در قوه های سه گانه به انگلیسی **checks and balances** گفته می شود. **checks** به معنای مواظب و مراقب بودن هر
قوه برای تصویب یا اجرایی کردن مواد توسط دو قوه دیگرست که اگر هر موردی موجب تخلف یا کوتاهی یا اشتباهی توسط یک قوه رخ بدهد, دو قوه دیگر حق تصحیح و یا رد کردن را داشته باشند. این موجب می شود که از تمرکز قدرت جلوگیری شود و تعادلی در پخش قدرت بین این سه قوه به وجود بیایدکه **balances** نامیده می شود.

از مجموعه دکتر مقدم

در یکی از مدارس، دور افتاده یاسوج معلمی دچار مشکل شد و موقتا برای یک ماه معلم جایگزینی بجای او شروع به تدریس کرد. این معلم جایگزین در یکی از کلاسها سوالی از دانش آموزی کرد که او نتوانست جواب دهد، بقیه دانش آموزان شروع به خندیدن و او را مسخره می کردند.
معلّم متوجّه شد که این دانش آموز از اعتماد بنفس پایینی برخوردار است و همواره توسّط هم کلاسی هایش مورد تمسخر قرار می گیرد.
زنگ آخر فرا رسید و وقتی دانش آموزان از کلاس خارج شدند، معلّم آن دانش آموز را فرا خواند و به او برگه ای داد که بیتی شعر روی آن نوشته شده بود و از او خواست همان طور که نام خود را حفظ کرده، آن بیت شعر را حفظ کند و با هیچ کس در مورد این موضوع صحبت نکند.
در روز دوم معلّم همان بیت شـــعر را روی تخته نوشت و به سرعت آن بیت شعر را پاک کرد و از بچّه ها خواست هر کس در آن زمان کوتاه توانسته شعر را حفظ کند، دستش را بالا ببرد.
هیچ کدام از دانش آموزان نتوانسته بود حفظ کند.
تنها کسی که دست خود را بالا برد و شعر را خواند همان دانش آموز دیروزی بود که مورد تمسخر بچّه ها بود.
بچّه ها از این که او توانسته در این فرصت کوتاه شعر را حفظ کند مات و مبهوت شدند.
معلّم خواست برای او کف بزنند و تشویقش کنند.
در طول این یک ماه، معلّم جدید هر روز همین کار را تکرار می کرد و از بچّه ها می خواست تشویقش کنند و او را مورد لطف و محبّت قرار می داد.
کم کم نگاه همکلاسی ها نسبت به آن دانش آموز تغییر کرد.
دیگر کسی او را مسخره نمی کرد.
آن دانش آموز خود نیز دارای اعتماد به نفس شد و احساس کرد دیگر آن شخصی که همواره معلّم سابقش «خِنگ « می نامید، نیست. پس دانش آموز تمام تلاش خود را می کرد که همواره آن احساس خوبِ برتر بودن و باهوش بودن و ارزشمند بودن در نظر دیگران را حفظ کند.
آن سال با معدّلی خوب قبول شد.
به کلاس های بالاتر رفت.
در کنکور شرکت کرد و وارد دانشگاه شد.
مدرک دکترای فوق تخصص پزشکی خود را گرفت و هم اکنون پدر پیوند کبد جهان است که در بیمارستان ابن سینای شیراز شهر صدرا صدها پیوند کبد انجام داده است.
این قصه را *دکتر ملک حســـینی* در کتاب زندگانی خود و برای قدردانی از آن معلّم که با یک حرکت هوشمندانه مسیر زندگی او را عوض نمود، در صفحه اینستاگرامش نوشته؛ انسان ها دو نوعند:
نوع اوّل کلید خیر هستند.دستت را می گیرند و در بهتر شدنت کمک کرده و به تو احساس ارزشمند بودن می دهند
نوع دوم انســـان هایی هستند که با دیدن اوّلین شکستِ شخص، حس بی ارزشی و بدشانس بودن را به او منتقل می کنند.
این دانش آموز میتوانست قربانی نوع دوم این انسان ها بشود که بخت با او یار بود.
و آن معلم کســـی نبود جز *محمد بهمن بیگی* ، ابر مردی بزرگ که چون ستاره ای در دل شبهای سیاه روزگاران درخشید و معجزه کرد. *استاد بهمن بیگی* نویسنده ای چیره دست با ذهنی خلاق و مدیری لایق بود و نشان داد که اگر اراده باشد میتوان مردمی را از فرش به عرش رساند که نمونه آن دکتر ملک حسینی است.

روانش شاد و یادش گرامی.

حق کشی کردن در «حق خود»

بررسی در مورد عوامل باز دارنده ای که باعث می شود که انسان از حق خود آگاهانه و یا نا آگاهانه بگذرد، می تواند یک انتقاد سازنده برای ریشه یابی در عدم موفقیت انسان در زمینه رسیدنش به حق خود باشد. در این بررسی پنج عامل مهم که انسان را به بن بست «حق کشی کردن در حق خود» قرار می دهد، اشاره می شود.
۱-عامل بازدارنده اول- اعتقاد به قسمت و سرنوشت:
هنگامیکه هر گونه حق کشی در مورد انسان هایی می شود که به قسمت و سرنوشت اعتقاد دارند، آنها با نوع تفکر خود در مورد اینکه حتما سرنوشت آنها اینطور رقم خورده است، دست از هر گونه تفکر برای حل مشکلاتشان می کشند. این به معنای نابود کردن هر گونه امیدی برای تغییر در آینده و سرنوشت است. هنگامیکه یک انسان توانا، عاقل و باهوش متوجه می شود که آنچه که حق حیاتی اوست، از او گرفته شده است، به دنبال چاره اندیشی می گردد. او نه تنها از تمام توان ذهنی و معلومات خود برای گرفتن حقش استفاده می کند بلکه سعی می کند از بهترین منابع علمی کمک بگیرد تا علت اصلی این حق کشی را از تمام جوانب اجتماعی، اقتصادی، روانشناسی، فرهنگی، تاریخی، عقیدتی و مذهبی بررسی کند تا بتواند بهترین راه حل ها را برای از بین بردن این حق کشی ها در نظر بگیرد.
۲-عامل باز دارنده دوم-ترس
انسان‌هایی که از حق خود به خاطر ترس های مختلف می گذرند، باید بیاموزند که چگونه به ترس های خود غلبه کنند. علت ترس از حق خواهی و حق گرفتن می تواند ترس از شکست به هنگام حق خواهی باشد. هر اندازه حقی که پایمال شده است بزرگ‌تر و مهم تر و حیاتی تر باشد، ترس از شکست برای دست یافتن به حق هم می تواند بیشتر باشد. طبیعت انسان در حفظ بقای خویش است و هنگامیکه حق انسانی پایمال می شود، او سعی می کند تا درجه ای از حق خود دفاع کند، که خطر مالی و یا جانی و یا حیثیتی متوجه او نشود. در اینجا این پرسش برای هر انسانی که حقش پایمال شده است پیش می آید که کدام کفه ترازو سنگین ترست. آیا میزان زیان های روحی ، جسمی و مالی به انسان از طریق حق کشی اولیه به حدی رســـیده است که او تلاشـــی برای گرفتن حق خود بکند؟ آیا زندگی او از نظر مالی و یا جانی و یا حیثیتی در خطر بیشتری قرار می‌گیرد؟ این سوال ها به میزان دید باز انسانها نسبت به محتوای زندگی است. انسان‌هایی که مفهوم زندگی برایشان فقط و فقط در حدی است که با تمام حق کشی ها فقط بتوانند به هر قیمتی زنده بمانند حتی اگر تمام اصول فرهنگی و مخصوصا اخلاقی ، حقوقی، اجتماعی و اقتصادی آنها زیر پا گذاشـــته شده باشد، همه حق کشی ها را با تمام خواری و ذلت آن تحمل می کنند. این افراد تنها کاری که می کنند با تکرار مکرر شکایت از حق کشی ها انتظار این را می کشند که یا کسی که حقشان را خورده است ، مثلا به سر عقل بیاید و یا پشیمان شود و یا توبه کند. ولی تجربه و گذشته ها نشان داده است که انسان زورگو نه به سر عقل می آید، نه پشیمان می شود و نه توبه می کند. عده ای از آنهایی که به حقوقشان تجاوز می شود ، با شکایت کردن به افرادی که حق آنها هم خورده شده است و یا با افشا گری اعمال کسانی که حقشان را خورده اند، و یا با شکایت بردن به منابعی که به هیچ وجه قدرت اجرایی ندارند، انتظار برای سال‌های طولانی را می کشند تا شاید تغییری در روش افرادی که حقشان را پایمال کرده اند ، مشاهده کنند. غافل از اینکه نه افشاگری و نه شکایت کردن به این و یا آن مرجع هیچ دردی را دوا نمی کند. حقیقت این است که افرادی که حق کشی می کنند نه از اعمال خود درست عبرت می گیرند، نه به سر عقل می آیند، نه هیچ احساس شرم و خجالت و یا گناه در مورد حق کشی های خود دارند. افرادی که حق کشی می کنند اگر کوچکترین عقل و اخلاق را داشتند هرگز حق دیگری را از همان ابتدا پایمال نمی کردند.
۳-عامل باز دارنده سوم- عدم اعتماد به نفس-
متاسفانه به دلیل تربیت های نادرست خانوادگی و اجتماعی و فرهنگی و به خصوص مذهبی افراد بسیاری از ابتدای طفولیت شتشوی مغزی می شوند که آنها از عهده مشکلاتی که بر سر راهشان قرار می گیرد بر نمی آیند و فقط باید با دعا و یا توسل به جنبل و جادو رفع مشکلات را بکنند. دیگر اینکه از کودکی به آنها آموزش داده می شود که هر کس که حق آنها را بخورد، به انتقام الهی دچار خواهد شد و یا در روز قیامت به سزای اعمال خود خواهد رسید و این طرز فکر موجب می شود که فرد موضوع «حق گرفتن توسط خویش» را امری غیر ضروری بیابد. یکی از این شیوه های انحراف از اعتماد به نفس، متوسل شدن به عرفان است که موجب می شود تا انسان با وهم و خیال تصور بکند که به منبعی خارج از وجود خود و به گونه ای با تجربه خاص فردی خویش ارتباط بر قرار می کند که به وسیله آن آرامش پیدا کرده و مشکلات او رفع خواهند شد. این در صورتی است که علم ثابت کرده است که ترشح موادی مانند سرتونین در مغز انسان است که باعث آرامش و شادی انسان می شود و برای رسیدن به این آرامش و شادی می توان از ورزش های متناسب استفاده کرد.
علم عصر ما ثابت کرده است که هیچ کدام از مشکلات بزرگ بشری بر اثر دعا و جادو و جنبل حل نشده اند و برای حل هر مشکلی اعم از کشف دارو برای بیماری ها، اختراعات بی شمار همانند چگونگی سفر به فضا و به اعماق اقیانوس‌ها، و انتقال صدا و تصویر به نقاط بسیار دور ، متخصصین آن رشته های علمی بیشترین تلاش ها را با تحمل تمام سختی هایش کرده اند تا به نتیجه دلخواه رسیده اند. شیوه توسل به دعا و جادو و جنبل برای حل هر مشکلی که بر اثر حق کشی ها به آنها وارد می شود، و همچنین امید به روز قیامت و انتقام الهی انسانها را از اعتماد به شخص خود برای گرفتن حقشان باز می دارد و آنها را دچار فلج فکری برای چاره جویی جدی و عملی برای رفع حق کشی از خود می نماید.
٤- عامل باز دارنده چهارم عدم احساس مسئولیت فردی و اجتماعی است. هر فردی که مستقیم و یا غیر مستقیم مورد حق کشی واقع شده است، خود را موظف به این نمی داند که برای رفع آن حق کشی قدمی بر دارد. این گونه اشخاص همیشه با حالتی حق به جانب، طوری رفتار می کنند که این وظیفه دیگران اســـت که از حق آنها دفاع کنند و آنها آنقدر سرگرم مشکلات روزمره خود هستند، که فرصت دفاع از حق خود را ندارند!
٥- عامل باز دارنده پنجم- احساس عدم اعتماد در سطح جامعه
در اغلب جوامع و به خصوص در جوامعی که دیکتاتوری در سطوح مختلف اعم از سطح رهبری گرفته تا سطوح مختلف امور مملکتی و یا امور خانوادگی نهادینه شـــده است ، افرادی دورو، خبر چین، متقلب، بیرحم و خشن و بدون هیچگونه احساس مسئولیت های اخلاقی یافت می شوند که باعث می شوند احساسی از نا امیدی و عدم اعتماد و اطمینان برای باز خواهی حق در جامعه گســـترش پیدا کند. کار این خود فروشان اخلاقی این است که با توسل به هر حیله ای جو «عدم اعتماد» را در سطح جامعه بالا ببرند. عده ای از این خودفروشان اخلاقی به علت اعتقادات نادرست و خطرناک خود قدم در این راه گذاشته اند و عده ای دیگر به علت دریافت پول هنگفتی که از اربابان حق کش خود دریافت می کنند حاضرند که دست به هر عمل کثیفی بزنند. این افراد سعی می کنند که با تبلیغات ساختگی و جعلی و مستمر خود جنبه ای انسانی و قانونی به تمام حق کشی ها بدهند. بیشترین هدف آنها انسان های نا آگاهی هستند که در دام هر یک از عوامل باز دارنده شماره یک تا چهار افتاده اند. آنها نقش خود را به صورتی بسیار حرفه ای بازی می کنند چنانچه که بسیاری از مردم از همه جا بی خبر دروغ های شبانه روزی آنها را به سادگی باور می کنند و بدین وسیله در «بن بست حق کشی کردن در حق خود» گرفتار می شوند. حق وقتی قابل گرفتن است که فرد فرد افراد یک جامعه احساس
مسئولیت های اخلاقی خود را در مقابل خواسته های به حق خود داشته باشند و به مسئولیت های خود در این زمینه ها عمل کنند.

نویسنده: آزاده

در کانون خبر:

لوس آنجلس کانتی و سن فرانسیسکو کانتی وارد رنگ بندی زرد شدند

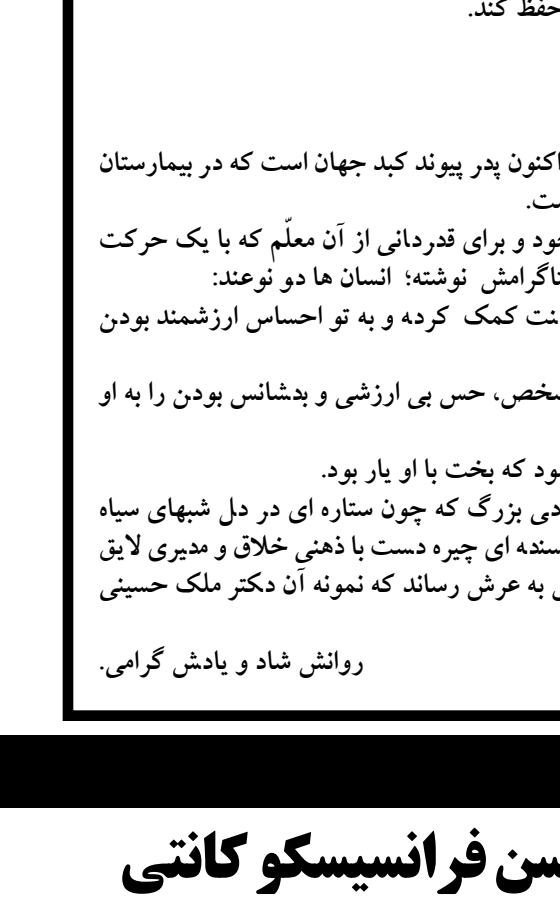

لوس آنجلس کانتی و سن فرانسیسکو کانتی وارد رنگ بندی زرد شدند و گر چه سن فرانسیسکو کانتی بار دوم است که وارد رنگ بندی زرد می‌شود و در پاییز گذشته وارد مرحله زرد شـــده بود و با موج دوم کرونا بار دیگر به رنگ قرمز بازگشت. ارنج کانتی نیز فاصله چندانی با مرحله رنگ زرد ندارد.
گرچه شهر پاسادنا از شهرهای لوس انجلس کانتی است ولی به سبب داشـــتن اداره بهداشت عمومی مستقل، از همین بامداد امروز از محدودیت‌ها کاسته است.
در مرحله رنگ بندـــی زرد، گنجایش پارک‌ها، موزه‌ها، سینماها، مراکز ورزشی، کنفرانس‌ها، پارک‌های تفریحی شـــهرها، بارها و رستوران‌ها، افزوده می‌شود و می‌توانند پذیرای افراد بیشتری باشند.
سوناها و حمام‌های بخار نیز در رده‌بندی زرد باز خواهند بود. بنابر راهکار اداره بهداشـــت عمومی لوس آنجلس کانتی، پوشـــیدن ماسک و فاصله اجتماعی ٦ فوت هنوز ادامه خواهد داشت و یک ضرورت اجرایی است.

کاهش شمار بستری شدگان کالیفرنیا و کاهش مبتلایان

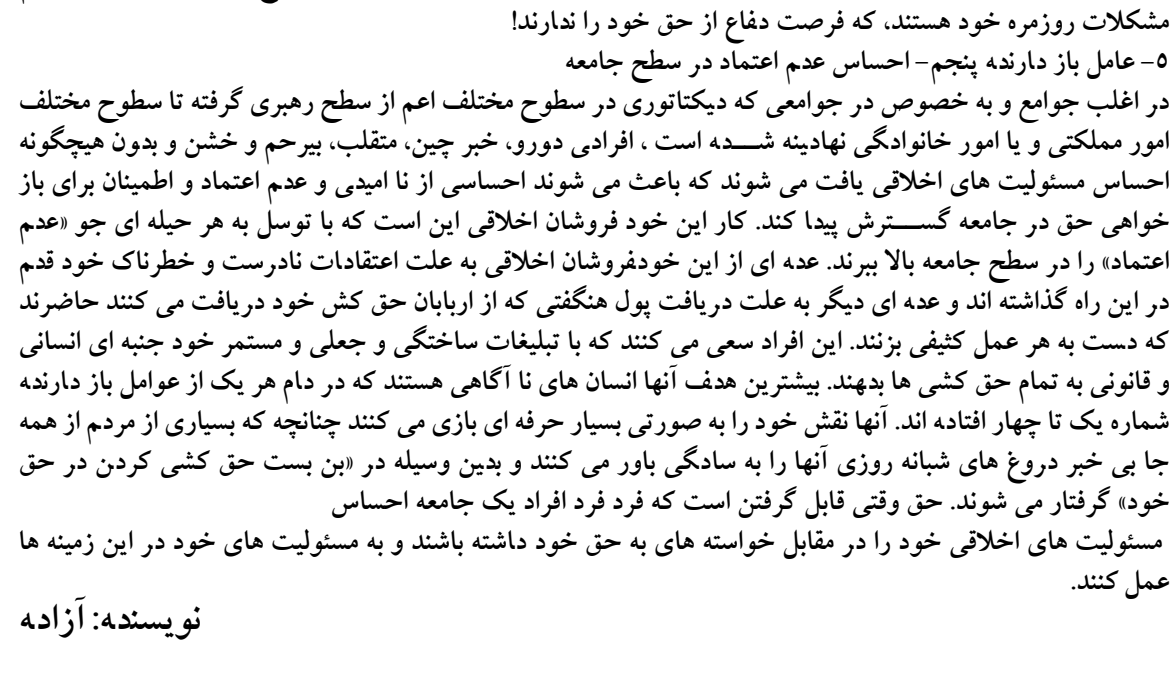

ایالت کالیفرنیا روز سه شـــنبه را با ٨٦ نفر مرگ و میر و ۲۹۲۷ نفر مبتلا با ٤٧/٩ درصد واکسینه شده به پایان برد. آمار یک هفته‌ای برای هر یکصد هزار نفر جمعیت کانتی **Siskiyou** را در بالای جدول، ســـن دیه گو کانتی را در رده ٢٦، سن برناردینو ٤٠، ریورساید ٤٤، لوس آنجلس ٤٧، سن فرانسیسکو ٤٥ و ارنج کانتی را در ٥٣ قرار داده است.

در کانون خبر:

نارضایتی قانونگذاران از EDD و فشار بر گوین نیوسام

با افزایش عقب‌افتادگی در پرونده‌های پرداخت حقوق بیکاری در EDD کالیفرنیا، قانون‌گذاران تقاضای رسیدگی بیشتر از سوی گوین نیوسام نمودند و خواستار ایجاد اداره‌ای دیگر شدند.

در نشست کمیته بودجه مجلس نمایندگان در یک بیانیه دو حزبی، قانون‌گذاران به فرماندار نوشته‌اند که این شرایط که بیش از یکسال به درازا انجامیده، بیکاران را عصبی نموده است و ما ناراضی از عملکرد EDD هستیم و هیچگونه پیشرفتی تاکنون نشده است.

گرچه سال مالی ایالت کالیفرنیا از اول جولای ۲۰۲۱ آغاز می‌شود و گوین نیوسام در آن وعده حقوق و درآمد بیشتر و شغل‌های بیشتر را داده است لیکن این نمی‌تواند پاسخگوی

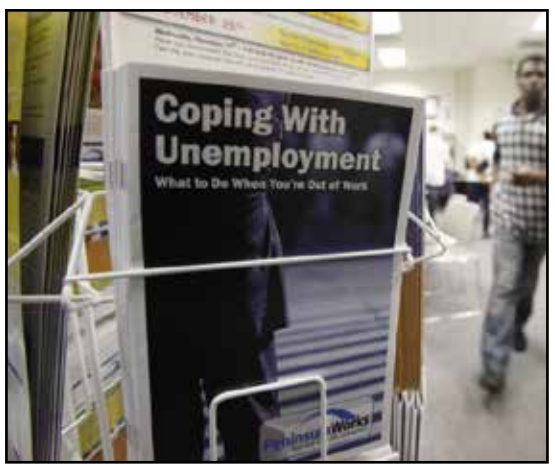

شمار بالای بیکاران و دوران انتظار برای دریافت چک‌های حقوق بیکاری باشد.

۵ میلیون دلار برای دفاع از مهاجران غیر قانونی

هیئت مدیره ناظران سن دیه گو کانتی، در نشست خود تصمیم گرفت که ۵ میلیارد دلار برای دفاع از حقوق مهاجران که دستگیر شده و در زندان Otay Mesa هستند به وکلا بپردازد

این طرح آزمایشی یکساله با رای ۲-۳ به تصویب رسیده و برای مهاجران وکیل رایگان تهیه خواهد کرد که برای آزادی آنان از بازداشتگاه تلاش نمایند و گزارش خود را هر ۹۰ روز یکبار از پیشرفت کار به هیئت مدیره ناظران کانتی بدهد.

گروه های دفاع از حقوق مهاجران که زیر نظر یک بنیاد غیرانتفاعی هستند نیز در مشارکت با کانتی به تلاش خود ادامه خواهند داد.

این تلاش همانند تلاشی است که برای مهاجران در ٤٠ شهر دیگر آمریکا نیز به راه افتاده و ادامه دارد.

ناگفته نماند که به سبب نبودن برنامه و بودجه، اگر چنین برنامه ای به کار نمی افتاد، مهاجران زندانی به سبب نداشتن وکیل باید در نوبت پرونده خود ماه‌ها در انتظار می‌ماندند و باید خودشان از خودشان بدون وکیل دفاع می کردند.

تقاضای برکناری شهردار هانتینگتون بیچ برای دریافت حقوق بیکاری

تیتو اورتیز ، شهردار هانتینگتون بیچ به سبب تقاضای دریافت حقوق بیکاری از EDD ممکن است نه تنها شغل خود را از دست بدهد، بلکه شورای شهر ممکن است او را از عضویت در شورا نیز برکنار کند.

او در ۲۲ فوریه ۲۰۲۱ تقاضای حقوق بیکاری نموده و تاریخ اخرین روز کار را نیز ۷ دسامبر ۲۰۲۰ عنوان نموده است در حالی که این روز همان روز سوگند خوردن او برای عضویت در شورای شهر است. او بازگشت به کار خود را ۹ فوریه ۲۰۲۱ ثبت نموده است و افزوده است که به سبب Covid-۱۹ نیمه وقت کار می‌کند تا بتواند حقوق بیکاری دریافت نماید.

او که مالک ۲ شغل خصوصی نیز هست، از دولت فدرال در جون ۲۰۲۰، مبلغ ۳۲۲۹۲ دلار از دولت فدرال کمک مالی PPP دریافت نموده است که به صاحبان مشاغل برای پرداخت چک حقوق کارمندان برای پیشگیری از اخراج اهدا شده است.

کنسرت شعرخوانی و موسیقی آوازی بانوان ایرانی

گروه موسیقی کالج اسکریپز شهر کلارمونت یک کنسرت موسیقی آوازی برگرفته از آثار موسیقی سنتی را با اجرای آهنگسازان و شاعران زن ایرانی در سراسر جهان برگزار می کند. این برنامه با آهنگسازی آیدا شیرازی و آهنگ هایی از نیلوفر نوربخش، نیلوفر ایروانی، پریسا ثابت و بهار طاهری به همراه شعرخوانی شعله ولپ شاعره و نمایش نامه نویس برگزار می گردد.

این برنامه به صورت زنده توسط نوازندگان سرشناس موسیقی سنتی اجرا شده و از طریق برنامه Zoomcast ضبط می گردد. همچنین مقدمه زنده ای از اجراهای ضبط شده توسط آهنگسازان و نوازندگان، گفتگوی زنده و جلسه پرسش و پاسخ با شرکت مخاطبین بر روی برنامه زوم در نظر گرفته شده است. تاریخ برگزاری برنامه روز هشتم می از ساعت ۱۸:۳۰ تا ۲۰:۰۰ می باشد و شرکت برای عموم رایگان است.

این کنسرت تولید مشترکی است با گروه موسیقی کالج اسکریپز و با حمایت بنیاد هنرهای نمایشی ماریان و چارلز هولمز، انجمن آهنگسازان زن ایرانی (IFCA) و Voices of the Pearl.

رادیولوژی دیسک
Accredited by American College of Radiology
انجام آزمایش‌های سی تی اسکن و ام -آر-آی با هزینه مناسب.
با انجام آزمایش‌های فوق‌فقط هزینه آزمایش‌های معمولی را می پردازید .
رادیولوژی دیسک مجهز به سیستم‌های :
ام آر آی باز و بسته (MRI) — رادیوگرافی معمولی (X RAY)
سی تی اسکن (CT SCAN) — سونوگرافی (SONOGRAPHY)
دستگاه سنجش پوکی استخوان (BONE DENSITOMETRY)
از پزشکانی که درمان شما را به عهده دارند بخواهید که با توجه به مناسبترین قیمت هایی که ما پیشنهاد می کنیم و بهترین سرویسی که می دهیم ، این‌کلینیک را برای امور رادیولوژی شما انتخاب کنند
DISC . DIAGNOSTIC IMAGING SERVICE CENTER, INC.
(818) 986 - 3472
16661 VENTURA BLVD,. #100, ENCINO, CA 91436

Kianpour
Customs Brokers
خدمات گمرکی
کیانپور
با ۲۶ سال سابقه
تخصص در
ترخیص مواد غذائی
(310) 410-1052
kianpourchb@msn.com
11222 S La Cienega Blvd, #471
Ingelwood CA 90304

نشست بیست و دوم
«بررسی و بازبینی تاریخ ایران مدرن از مشروطه تا ولایت فقیه»
با محمّد امینی:
شرکت کتاب
سوم شهریور ۱۳۲۰ و پی آمد های آن (بخش دوم)
آیا آخرین نخست وزیری فروغی، بر آیند زندگی و اندیشه های او بود؟
یکشنبه، نهم ماه می (نوزدهم اردیبهشت)
ساعت یک پس از نیمروز به وقت لوس انجلس
برگزارکننده: شرکت کتاب با همکاری بنیاد آینده
میتوانید با لینک زیر وارد نشست شوید
https://zoom.us/j/93174325199
کانال زوم شرکت کتاب
ketab1@ketab.com
+1-310-477-7477
818-9-08-08-08

دارالترجمه رسمی ایران
IMTS Translation Services Inc.
عضو کانون مترجمان آمریکا در واشنگتن و ایالت ویرجینیا
آدرس دفاتر دارالترجمه ایران در لس‌آنجلس - وودلند هیلز - آناهایم و سانفرانسیسکو
دارالترجمه رسمی ایران در تعطیلات رسمی و همچنین روزهای شنبه و یکشنبه تعطیل می‌باشد
ساعت کار آفیس از ساعت ۸ صبح تا ۵ بعداز ظهر
برای تعیین وقت ملاقات با تلفن‌های زیر تماس حاصل نمائید
Tel:(818) 687-3134
(310) 487-3557
(510) 544-9868
(714) 778-4444
daraltarjomeh32@gmail.com
مترجم و صاحب امتیاز: سعید فرخی
مترجم و نویسنده: آقای مهرداد خوشنویس
Editorial, Sales & Marketing
دفتر آناهایم
Fax:(818)716-5449

FARMERS INSURANCE
License 0k57207
hzonouziasl@farmersagent.com
هادی زنوزی
مشاور شما در زمینه خرید انواع بیمه
خانه، اتومبیل، تجاری، عمر و ...
نماینده رسمی شرکت Farmers
Los Angeles: 323 - 694 - 5577
As your local Farmers agent, I help customers like you identify the insurance coverage that best fits your needs.
Languages Spoken: English, Persian, and Turkish

کانون فرهنگی ایرانیان آتلانتا
قابل توجه هم میهنانی که در کالیفرنیا زندگی میکنند
با هم میهنان خود که در ایالت جورجیا زندگی می کنند با برنامه های کانون فرهنگی ایرانیان آتلانتا توسط زوم ارتباط بر قرار کنید. از شما دعوت می شود میهمان و یا سخنران برنامه های ما باشید.
کانون فرهنگی ایرانیان آتلانتا نهادی است فرهنگی، اجتماعی و غیر انتفاعی که به هیچ حزب، جبهه و گروه خاصی وابسته نیست.
PERSIAN CULTURAL CENTER
WWW.ATLANTAPCC.COM
PERSIAN CULTURAL CENTER
3146 REPS MILLER RD., NORCROSS, GA 30071
info@kanoon.info (404)903-3030
JOIN OUR MAILING LIST

روزشمار تاریخ، فرهنگ و هنر ایران

۷ می تا ۱۳ می (۱۷ اردیبهشت تا ۲۳ اردیبهشت)

استفاده از این منبع برای کلیه همکاران رسانه‌ای با ذکر ماخذ آزاد است.

جمعه ۱۷ اردیبهشت ۷ می

۱۳۲۹ خورشیدی (۱۹۵۰میلادی)
انتقال جسد رضاشاه به تهران و دفن در مقبره شهر ری
۱۳۷۰ خورشیدی(۱۹۹۱ میلادی)
درگذشت مهرداد اوستا شاعر و ادیب معاصر
۱۳۸۵ خورشیدی (۲۰۰٦ میلادی)

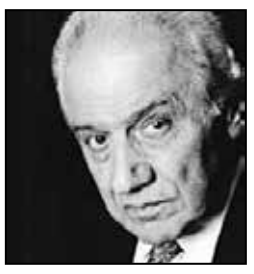

درگذشت حسن شهباز پژوهشگر، نویسنده، مترجم و ناشر فصلنامه ره آورد بر اثر سکته قلبی در بیمارستانی در لوس آنجلس.
آثار حسن شهباز در شرکت کتاب در این لینک موجود است
۱۳۸۹ خورشیدی (۲۰۱۰ میلادی)
درگذشت باربد طاهری فیلمساز و نویسنده ایرانی، در بیمارستانی واقع در سن‌حوزه بر اثر بیماری. وی کارش را در سینما با فیلم «رگبار» بهرام بیضایی به عنوان فیلمبردار و تهیه کننده آغاز کرد و فیلم خداحافظ رفیق امیر نادری، زیر پوست شب، سمک عیار و را... تهیه و فیلمبرداری کرد. وی از اعتراضات مردم در انقلاب با دوربین ۳۵ میلیمتری مجموعه مستندی ساخت بنام سقوط ۵۷.
۱۳۹۱ خورشیدی (۲۰۱۲ میلادی)
درگذشت سمانه مرادیانی، شاعر و مترجم بر اثر خودکشی در سن ۲٤ سالگی. وی اولین مترجم ایرانی است که کتابی از ژرژباتای، متفکر فرانسوی را از طریق یک انتشارات رسمی به زبان فارسی برگردانده است.
۱۳۹۱ خورشیدی (۲۰۱۲ میلادی)
درگذشت ایرج قادری (زاده ۱۳۱٤ تهران)، کارگردان، فیلمنامه‌نویس و بازیگر سرشناس و قدیمی سینمای ایران

بود. ایرج قادری در ٤۱ فیلم کارگردان، ٤ فیلم نویسنده، ۷۲ فیلم بازیگر، ۹ فیلم تهیه‌کننده و ۱ فیلم تدوینگر بود. آخرین فیلم او شبکه (۱۳۸۹) بود.

شنبه ۱۸ اردیبهشت ۸ می

۱۳۳۰ خورشیدی (۱۹۵۱میلادی)
درگذشت غلامرضا رشید یاسمی- ادیب و شاعر و استاد دانشگاه
۱۳۵۹ خورشیدی (۱۹۸۰میلادی)
اعدام فرخ‌رو پارسا وزیر آموزش و پرورش کابینه دوم و سوم امیرعباس هویدا، به عنوان مفسد فی الارض در بیدادگاه جمهوری اسلامی با حکم صادق خلخالی
کتاب خانم وزیر از انتشارات مهر ایران در مورد این زن فرهیخته منتشر شده ودر شرکت کتاب برای خرید در این لینک موجود است

یکشنبه ۱۹ اردیبهشت ۹ می

۱۳۰٦ خورشیدی (۱۹۲۷)
الغای کاپیتولاسیون در ایران
۱۳۱۲ خورشیدی (۱۹۳۳ میلادی)
زادروز جمال میرصادقی، قصه نویس
۱۳۷۸ خورشیدی(۱۹۹۹ میلادی)
درگذشت ذبیح‌الله صفا در شهر لوبک آلمان. وی از استادان ایرانی ادبیات فارسی بود. از تألیفات مشهور او می‌توان به تاریخ ادبیات در ایران اشاره کرد.

دوشنبه ۲۰ اردیبهشت ۱۰ می

۱۳۰۹ خورشیدی (۱۹۳۰ میلادی)
تأسیس مدرسه هنرپیشگی سینما، توسط اوانس اوگانیانس
۱۳۸۹ خورشیدی (۲۰۱۰ میلادی)
فرزاد کمانگر فعال حقوق بشر، فعال محیط زیست، روزنامه‌نگار و فعال صنفی، و معلم کرد ایرانی بود که به جرم عضویت و همکاری با پژاک در بیدادگاه‌های جمهوری اسلامی به اعدام محکوم شد و در زندان اوین به دار آویخته شد

سه شنبه ۲۱ اردیبهشت ۱۱ می

۱۳۳۱ خورشیدی (۱۹۵۲ میلادی)
زادروز شهره آغداشلو (وزیری تبار) هنرپیشه تئاتر و سینما
برنده جایزه اسکار برای بهترین هنرپیشه نقش مکمل زن در سال ۲۰۰۳ میلادی، برای بازی در فیلم خانه‌ای از شن و مه و همچنین در سال ۲۰۰۹ میلادی، برای بازی در نقش مکمل زن در مجموعه تلویزیونی خاندان صدام، موفق به دریافت جایزه معتبر اِمی شد.
۱۳۷۵ خورشیدی (۱۹۹٦ میلادی)
خودکشی غزاله علیزاده، نویسنده‌ی «خانه ادریسی‌ها»
کتاب‌هاَی غزاله علیزاده در شرکت کتاب را اینجا خرید کنید
۱۳۸۱ خورشیدی (۲۰۰۲ میلادی)
درگذشت خسرو شاهانی، نویسنده و طنز پرداز
۱۳۸۳ خورشیدی (۲۰۰٤ میلادی)
مراسم خاکسپاری گلندام طاهرخانی (سوسن) با حضور تعداد کثیری از ایرانیان در گورستان «پیرس برادرز» در نورت هالیوود (جنوب کالیفرنیا) برگزار شد.

چهارشنبه ۲۲ اردیبهشت ۱۲ می

۱۳٤۲ خورشیدی (۱۹٦۳میلادی)
درگذشت دکتر موسی عمید - استاد و رییس دانشکده حقوق و نایب رییس مجلس شورای ملی
۱۳۹۷خورشیدی (۲۰۱۸میلادی)

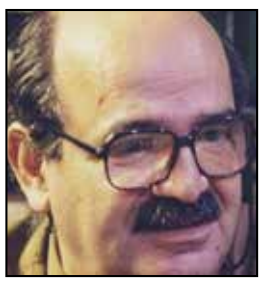

درگذشت حسین مُهری - نویسنده، روزنامه‌نگار، مترجم، گزارشگر و برنامه‌ساز رادیو و تلویزیون در سن ۸۲ سالگی در لس آنجلس، کالیفرنیا

پنجشنبه ۲۳ اردیبهشت ۱۳ می

۱۳۱۳ خورشیدی (۱۹۳٤میلادی)
درگذشت محمدحسن اصفهانی (ادیب الدوله)- سیاستمدار و مدرس و رییس مدرسه دارالفنون
۱۳۱۸ خورشیدی (۱۹۳۹میلادی)
زادروز محمد مهریار، معمار، مرمتگر، باستانشناس، نویسنده و پژوهشگر
۱۳۹۸ خورشیدی (۲۰۱۹میلادی)
درگذشت بهنام صفوی - آوازه خوان موسیقی پاپ - متولد اصفهان (۱۳٦۲) درگذشت شیراز
۱۳۹۸ خورشیدی (۲۰۱۹میلادی)
درگذشت حسین موفق (متولد ۱۳۲۰) خواننده ترانه های کوچه بازاری در هلند. کمال تارزن ، ابرام غزلخون و علی ساربون از آثار مشهور اوست.

ادامه مطلب تصویر هفته از صفحه ۲

پیش آمد به تندی به بخشی از گفته‌های ایشان اعتراض کردم ولی دکتر نودوشنی که متوجه منظورم شده بود با بزرگواری در صدد دلجویی و توضیح گفته خود برآمد. و از آنجا آشنایی و دوستی ما شروع شد و در تماس‌های تلفنی از دریای دانش خود در موارد گوناگون او هم سخن‌های بسیاری گفت و بعد هم دیگر جواب تلفن من را نداد و من هم به خیال اینکه او هم مثل دیگران از من دلخور شده است دیگر تماس نگرفتم. غافل از اینکه بیماری او مانع این ارتباط بوده است.

دکتر نودوشنی گر چه انسان بزرگواری بود ولی در برخورد با دگراندیشان و مخالفان سیاسی خود در بزرگواری صرفه‌جویی بسیار می‌کرد و در تحقیر آنها با کلمه‌های تند و تیز سنگ تمام می‌گذاشت. شاید بهمین خاطر بود که مخالفان سرسختی برای خود تراشیده بود، هنوز معلوم نیست دلیل طرفداری یک جانبه او از جمهوری اسلامی چه بوده است. شاید ریشه در اعتقادهای مذهبی خانواده او داشت و شاید به نظریه‌های خود ایمان کامل داشت ولی این اتهام که عقیده و ایمان خود را کنار گذاشته و به خدمت رژیم درآمده از واقعیت فاصله بسیار دارد. چرا که در گفت و گویی با استناد به کتاب‌های زیگموند فروید، «موسی» را یک شاهزاده مصری معرفی کرد که عهده‌دار کوچ دادن یهودیان بوده و «هارون» که در کتاب‌های مذهبی بعنوان برادر او معرفی شده، در واقع مترجم موسی بوده است.

دکتر نودوشنی، خودش در مورد پایه و اساس دین‌های ابراهیمی شک و تردید داشت و حالا چرا از یک رژیم مذهبی، با این شرایط جانب‌داری می‌کرد، شاید با درگذشت او، همیشه در پرده ابهام باقی بماند و موضوع دیگر اتهام یهودی ستیزی به او بود چرا که عده‌ای از یهودیان ایرانی لس آنجلس او را به دادگاه کشاندند. علاوه بر تحمیل مخارج سنگین حقوقی موقعیت دانشگاهی او را هم به دردسر انداختند. دکتر نودوشنی با خاطری آزرده این اتهام را رد می‌کرد و می‌گفت یکی از یهودیان صاحب نام لس آنجلس با پی بردن به واقعیات به دفاع از او پرداخته و بخش قابل توجهی از مخارج پرداخت کرده است.

شاید یکی از دلیل‌های چنین اقدامی اظهار نظر دکتر نودوشنی در مورد بی‌اعتبار بودن شناسایی اسرائیل از سوی ایران بود و معتقد بود که نخست وزیر وقت ایران محمد ساعد مراغه ای با گرفتن رشوه چنین شناسایی را انجام داده است که البته با تحقیقاتی که ناشر همین هفته نامه و بنیانگذار «شرکت کتاب» کرده به این نتیجه رسیده که ادعای این پژوهشگر والامقام درست بوده است.

دکتر نودوشنی دو کتاب آماده چاپ داشت و بسیار مایل بود که بیژن خلیلی آنها را منتشر کند و از تصویری که در بالای صفحه ملاحظه فرمایید در کتاب استفاده شود و چندی پیش با شرکت کتاب تماس می‌گیرد و بر حسب نقل قولی که از بیژن خلیلی شنیدم می گوید که عقاید یهود ستیزانه اش تعدیل شده است و قرار بوده که فایلها را برای انتشار ارسال کند که پیک اجل انجام این کار را به نافرجامی کشاند.

کورش سلیمانی (زم) - آتلانتا
Kourosh454@gmail.com

در کانون خبر:

بازخوانی برای برکناری گوین نیوسام

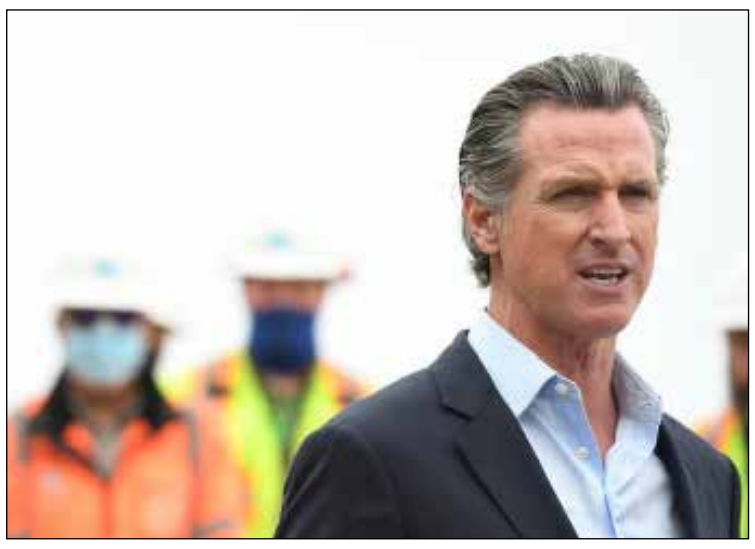

تجزیه و تحلیل اماری امضا کنندگان برای بازخوانی گوین نیوسام فرماندار کالیفرنیا نشان می‌دهد با این که اعلام می شود که کوید ۱۹ نقش اساسی در عملکرد گوین نیوسام خواهد داشت و موفقیت او می‌تواند موجب شکست برکنار کنندگان شود، لیکن کانتی هایی که مبتلایان آنها کمتر بوده ولی میزان امضا کنندگان برای برکناری بیشتر هستند، در کانتی‌هایی است که جمهوریخواهان و هواداران دانالد ترامپ هستند و انگیزه سیاسی بالاتر از انگیزه مشکلات اقتصادی ناشی از کرونا، در امضای آنان موثر بوده است و این تراکم در شمال کالیفرنیا، در مرکز کالیفرنیا و در ارنج کانتی بسیار مشهود است و لوس‌آنجلس کانتی با بیشترین جمعیت، گر چه ۲٦٤٤٠٩ امضا کننده داشته لیکن از نظر نسبی، تنها ١٦ درصد امضاها از لوس انجلس ایت. برای نمونه در هر ۱۰۰۰ جمعیت رای دهنده، آمادور کانتی ۱۹۱ نفر دارد ریورساید کانتی ۱۱۵، ارنج کانتی ۱۲۰ و سن دیه گو ۸۰ نفر دارد.

ایالت کالیفرنیا هفته را با کاهش ۵۱ درصدی مرگ و میر کرونا به پایان می‌برد.

باید یادآوری کرد لوس انجلس کانتی اعلام کرد که افرادی که کامل واکسینه شده‌اند، می‌توانند در بیرون از فضای بسته و در محلی که پر ازدحام نباشد، می‌توانند از ماسک استفاده نکنند.

ایالت کالیفرنیا روز گذشته را با ۷۷ نفر و ۱٦۳۱ نفر مبتلا و ٤٦/۳ درصد واکسینه شده به پایان برد و با پایین آمدن شمار مبتلایان و کاهش نوبت برای واکسینه شدن، استادیوم داجرز دیگر محل واکسیناسیون نخواهد بود که نشانه نگران کننده ای است برای پایین آمدن شمار متقاضیان واکسن آمار مقایسه‌ای ۷ روز گذشته برای هر یکصد هزار نفر Siskiyou کانتی را در بای جدول، ریورساید را ۳۸، لوس انجلس ٤۲، سن برناردینو ٤۳، سن دیه گو ٤٦ سن فرانسیسکو ٤۸ و ارنج کانتی را در ۵۱ قرار داده است.

کوتاهی کانون وکلای کالیفرنیا در تنبیه انضباطی وکلا

بازرسی کانون وکلای کالیفرنیا (State Bar) نشان می‌دهد که این کانون، به سبب اصلاح نکردن نظام تحقیق و انضباطی خود، در جریمه وکلا کوتاهی کرده است و با انباشت پرونده شاکیان روبرو است. کانون وکلای کایفرنیا که بیش از ۲۵۰ هزار عضو دارد و به پروانه وکلا و شکایت از آنها رسیدگی می‌کند، هم اکنون زیر ذره‌بین مسئولان مقررات ایالت کالیفرنیا قرار گرفته و در بازرسی و حسابرسی انجام شده از سوی دفتر ایلین هاول که مسسول بازرسی و حسابرسی کالیفرنیاست، گزارش شده است که کانون وکلای کالیفرنیا نسبت به به خلاف‌های وکلا چشم پوشی داشته و شمار کمتری را برکنار و یا تعلیق کرده است و این بازرسی و حسابرسی نشان می‌دهد که بخش حقوقی برای جریمه های انضباطی در کانون وکلا که بازوی دادگاهی این کانون است، سختگیری لازم را انجام ندادهِ است و رسیدگی به پرونده‌های شکایت در ۱۵۰۰ مورد تا پایان ۲۰۱۵، بدون رسیدگی مانده و در سال ۲۰۲۰ به ۲۸۰۰ مورد رسیده است.

معرفی کتاب :

کتاب جدید «منوچهر کوهن» منتشر گردید

کتاب جدیدِ شعرآقای مهندس منوچهرکوهن که ششمین کتاب نگارش شده از وی میباشد با عنوان « سرزمین من ... بانوی من » به تازگی توسط شرکت کتاب در لوس آنجلس به چاپ رسیده که مجموعه ای درخور توجه در ژانرهای ملی میهنی، اجتماعی، عاشقانه، قومی قبیله ای، و خانوادگی میباشد.
دراین مجموعه شعر همچنین نقدهایی بسیارارزشمند ازاساتید فرهنگ و ادبیات معاصر ایران از جمله:
سرکارخانم دکتر « سیما داد « استاد و مدرس ادبیات تطبیقی در دانشگاههای ایران و سیاتل آمریکا با بیان: « منوچهرکوهن، پیامبرعشقِ پویا و هستی ساز «،» شعرمنوچهرکوهن، منشاء پویائی و حرکت و زندگی «
استاد « عبدالعلی دستغیب « ازایران با بیان - شعرِمنوچهرکوهن،» شعرعشق، روشنی و خورشید «
استاد « امیرحسین دهقان « از ایران با بیان - شعرمنوچهرکوهن،» ترنم سکوت لحظه هاست...»
و شعرعشق و زندگی... و مرگِ سکون ... و نومیدی است
را درخود دارد که اشعار وی را از دیدگاههای متفاوتی به نقد کشیده اند و به نوعی احساسات و تفکر شاعر را از نگاه متخصصان شعر و ادبیات به خوانندگان خود به نمایش می گذارَند. قسمتِ جذاب دیگراین کتاب مروری کوتاه بر زندگی پر از فراز و نشیب شاعرَ از زمانَ کودکی و جوانی شاعر و دست آوردهای گرانبهای وی را در حیطه فراگیری علوم و فنون متفاوت و دریافت جوایز گوناگون از اشخاص و مراکز مهم زمانِ خود بیان می نماید. همچنین اشارهَ ای کوتاه به مشارکتهای وی در طَراحی و معماری مجموعه - های فراوانِ ساختمانی (تجاری، مسکونی، مذهبی، پزشکی و تفریحی) از وی دارد.
آغازاین کتاب که به سالهای زندگی شاعر در ایران بازمیگردد حاوی اشعاری میهنَی و حاوی تاثرات عمیق شاعراز فضای روز جامعه ایران میباشد. تصورشاعراز تحجر و ضدیتِ حاکمانِ وقتِ جامعه با خرد و دانش و احساساتِ انسَانی، با دقتِ فراوان به نَگارش دَرآمدَه که هرخواننده ای را تحت تاثیر قرار میدهد.
درپیِ مهاجرت شاعر به آمریکا، اشعارِرنگ و بوی مهاجرت و غمِ دوری از وطن را به خود میگیرد و به موازاتِ آن سروده هایی نیزکه حاویِ پیامِ عشق و محبت - روابط ویژَه شاعر با خانواده و فرزندان و نوه های وی، عشق و علاقه شاعر به طبیعت و شگفتیهای آن، و عشق و مهرِ شاعر در حیطه روابط با دوسَتان وی - دارد به مجموعه اشعار وی اضافه میگردد.

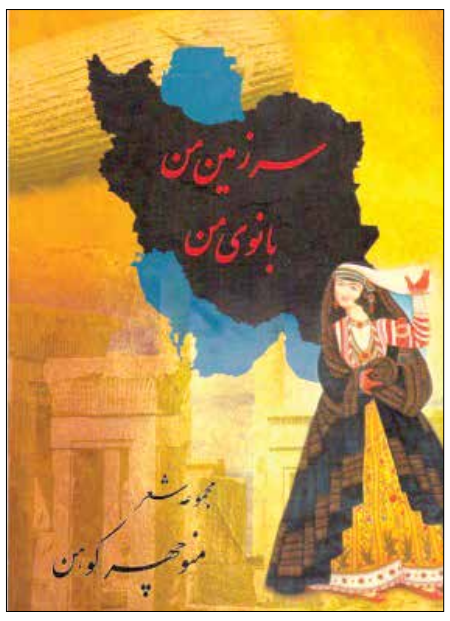

این مجموعه درطیِ ۳۵ سال شروع و پایانِ یافتَه است که خود حاکی از آن است که این کتاب با خودِ شاعر و زندگیِ وی، سال به سال، به بلوغَ و تکامل منحصربه فرد خود دست می یابد و به سادگی به وجود و ذهن خواننده وارد گشته و او را با چیدمانِ خاص کلمات به پشتِ پنجره نگاه شاعر در دهه های زندگی وی به جهانِ پیرامَونش می نشاند.
کتاب « سرزمین من...بانوی من «حاویِ چهارفصل زندگی شاعر است که با خود سرمای اسارت، شکوفایی بهارانه آزادی، تبلورتابستانی امید، و رنگارنگی پائیزگونه احساساتِ انسانی را در ذهن خواننده یادآور می گردد.
این مجموعه در دیَ ماه ۱۳۹۹ (دسامبر ۲۰۲۰) توسط شرکت کتاب در لوس آنجلس به چاپ رسیده و نشریاتِ روز ایرانی در لوس آنجلس و خارج از آن نیز خبرِ چاپِ آن را به جامعه ایرانیَ اعلام نموده اند.
همچنینِ دسترسی و خرید کتاب بطورمستقیم از شرکت کتاب و یا ازطریق سایت آمازون میسر میباشد.

تنظیم خبر: مریم عباسی

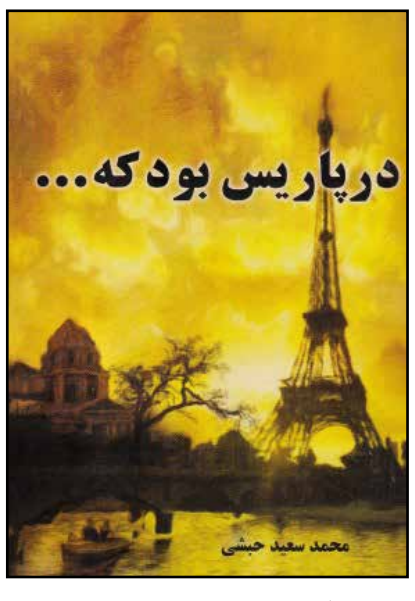

قصد یک نویسنده از نوشتن رمان چه می تواند باشد؟ به شهرت رسیدن یا رسین به ثروت؟ و یا ثبت لحظه هایی که باید نوشته شود تا بماند و خواننده دریابد بر سر دیگران چه گذشته، چه می گذرد و چه خواهد گذشت، و یا خود را در کنار شخصیت های داستان ببیند تا به یاد آورد چه بر سرش آمده و در مسیر زندگی چگونه به پیش می رود؟
چنین سؤالاتی وقتی پنج سال پیش، قبل از نوشتن این رمان در ذهنم پدید آمد، بی درنگ گفتم که باید به ثبت لحظه های مردمی گرفتار آمده در هیاهویی برای «هیچ» بپردازم که زندگی اشان ناگهان دستخوش طوفانی سهمگین شد که بادش از سوی غرب وزید و شگفتا که این باد دامن خود غرب را هم گرفت. اما با وصف این، رمانی که در دست دارید سیاسی نیست ضمن این که زندگی هر ایرانی سیاسی است و هر روز او هم به نوعی با سیاست گره خورده است. بنابراین داستانی را خواهید خواند که بوی هر نوع زندگی را می دهد. قطور بودن کتاب نیز به پای شرح ریزه کاری های داستان نویسی نگذارید که من از آن گریزانم. چون می دانم خواننده آن قدر هوشیار است که می داند حالات افراد در مواقع گوناگون و یا شکل و شمایل خیابان ها و یا خانه های فقیر و غنی و لباس هایی که بر تن افراد است چگونه است. بنابراین نباید وقت، چشم و فکر خواننده را با توضیح واضحات خسته کرد. از این رو می توانم بگویم که هر پاراگراف این رمان رنگ و بوی تازه ای از حوادث عاشقانه یا دور از انسانیت دارد که گاه به هنگام نوشتن آن ها به فکر فرو رفته ام و گاه به خنده و گریه افتاده ام. زیرا ثبت لحظاتی از زندگی افرادی است که در پس لرزه های همان طوفان سهمگین در داخل و خارج از کشور به دست و پا افتادند و خصلت های درونی خود را خواسته و ناخواسته آشکار ساختند که می تواند درس عبرتی باشد برای دیگران...
امیدوارم که از این رمان قطور لذت برید.

محمد سعید حبشی
بهار ۱٤۰۰ لس آنجلس

در کانون خبر:

ایران، آمریکا و جهان در هفته ای که گذشت

تدوین و تنظیم: بیژن خلیلی

بحران کرونا همچنان ادامه دارد و این بار این هندوستان است که تاوان قدرت بلامنازع ویروس کرونا را می پردازد. هر روز ٤٠٠ هزار بیمار جدید به خیل مبتلایان اضافه می شوند. مادامی که آمریکا و دیگر کشورهای جهان با ارسال واکسن و نیازهای بیمارستانی به یاری مردم هند شتافته اند سرزنش اصلی بر روی حکومت آقای مودی نخست وزیر است که مانع برگزاری تظاهرات سیاسی و مراسم مذهبی نشده است. هندوستان در حال حاضر به تنهایی ٤٠ درصد کل مبتلایان به ویروس کرونا در جهان را داراست در حالی که برای هر ۱۵۰۰ بیمار فقط یک پزشک و برای هر ۲۰۰۰ نفر فقط یک تخت بیمارستانی وجود دارد.

اسرائیل برای نخستین بار در ده ماه گذشته هیچ مرگی را در اثر کرونا در هفته پیش گزارش نکرده است.

اروگوئه کشـــوری در آمریکای لاتین بیشترین مبتلایان به کرونا در جهان را در حال حاضر داراست: نرخ مبتلایان به ویروس کرونا در این کشور بالنده ۱۳۹۰ نفر در هر صد هزار نفر است.

رشد اقتصادی آمریکا در سه ماهه نخست ۲۰۲۱ ، ۱/٦ درصد افزایش نشان می دهد. این در حالی است که مقامات جمهوری اسلامی ایران که خود با رشد منفی روبرو هستند از بام تا شام در بوقهای تبلیغاتی خود از مشکلات آمریکا به ویژه در امور اقتصادی سخن می گویند.

فقط ۱۴٪ تلفن ها به اداره مالیات امریکا IRS پاسخ داده می شوند

وزیر کار مارتین جوزف والش موافق آن است که کارکنان کنسرت ها باید از مزایای استخدام توسط کارفرما برخوردار شوند ولی با استخدام پیمانکاران موافق نیست

پرزیدنت بایدن اعلام‌کرد که از مالکیت معنوی برای اکتشاف واکسن ویروس کرونا پشتیبانی نمی کند و به همین دلیل سهام موسسه های سازنده واکسن در بازار سهام به شدت سقوط کرد.

دیوان عالی آمریکا: دادخواســـت دانش آموزان و دانشجویان را بر اساس بند دوم قانون اساسی آمریکا در مورد آزادی بیان را بررسی می کند. در این دادخواست از دیوان عالی امریکا خواسته شده که دانش اموزان و دانشجویان بر اساس آزادی بیان مصرح در قانون اساس امریکا در زمانی که در دبیرستان و یا دانشگاه نیستند اجازه داشته باشند که آزادانه در شبکه های اجتماعی اظهار نظر نمایند.

ایالت آریزونا در مســـیر بازشماری آرای ریاست جمهوری نوامبر ۲۰۲۰ - موسسه ای که این کار را به عهده گرفته به نام Cyber Ninja و بر اساس گزارش های متعدد مطبوعات آمریکایی سابقه ای در شمارش آرا ندارد. به نظر می رسد شمارش یک دو سه و الی آخر که ساده ترین کار ریاضی است با شگفتی های بسیار غریب در دو دهه گذشته در مهم‌ترین واقعه سیاسی در آمریکا یعنی انتخابات ریاست جمهوری امریکا مواجه شده است.

درگذشته های مشهور هفته گذشته

خالق اثر برگزیده سال ۸٦ با اخراج از بیمارستان، در پیاده‌رو درگذشت

قاسم آهنین‌جان، شاعر، منتقد ادبی، فیلم‌ساز و نویسنده ۱۱ جلد کتاب پس از اخراج از بیمارستان اهواز به دلیل عدم توان مالی پرداخت هزینه‌ها، در یکی از پیاده‌روها جان سپرد.

از آثار این فعال ادبی می‌توان به «عطر غریب غزال مشرق‌ها»، «شاخه یاس به شام خرابات»، «لمعات خون» و «کودکی‌ها در شب سقاخانه» اشاره کرد.

یاسین نمکچیان، روزنامه‌نگار، با توئیتی درباره مرگ آهنین‌جان می‌نویسد:»آهنین‌جان به دلیل بیماری سرطان در بیمارستان بستری بود اما ۲۰ روز پیش به دلیل فقر بیرونش کردند و با ماشین انتقالش دادند به خیابان.»

آهنین‌جان، شب سه‌شنبه، ١٤ اردیبهشت پس از تحمل بیست روز بدون مداوا و مراقبت پزشکی در پیاده‌رو درگذشت.

کتاب «بچگی‌ها در شب سقاخانه» از وی، اثر برگزیده سال ۱۳۸٦ در ایران شده بود.خداوند ازتون نگذره که دارین باین مردم با ابرو چکار میکنید اگه بجای این استاد یه آخوند بود یه سوریه یه لبنانی یه افغانی یه بحرینی بود هم اجازه میدادین توی کوچه بمیره!!!!؟؟؟؟

(گزارش از سامانه آوا تو دی)

المپیا دوکاکیس بازیگر برنده اسکار برای فیلم «ماه‌زده» در ۸۹ سالگی درگذشت

والتر ماندیل معاون جیمی کارتر رئیس جمهور آمریکا که در زمان ریاســـت جمهوری اش ، فاجعه ۵۷ ایران رقم خورد و سپس در سال ۱۹۸٤ کاندید ریاست جمهوری آمریکا از حزب دموکرات بود در سن ۹۳ سالگی درگذشت.

مایکل کالینز یکی از سه فضانورد آپولو یازده در سن ۹۰ سالگی درگذشت

نیک کیمن، خواننده و مدل انگلیسی در ۵۹ سالگی بر اثر ســـرطان مولتیپل میلوما درگذشت.

نیک کیمن در دهه هشتاد میلادی به خاطر بازی در آگهی تلویزیونی شلوار جین لیوایز معروف شد.

شـــهرت او با خواندن آهنگ «تو قلب مرا می‌شـــکنی» که مدونا نیز در آن همخوانی می‌خواند، بیشتر شد.

با هر بار تزریق به
هدفمان نزدیک تر می شویم.

یکی از میلیونها ساکن کالیفرنیا باشید که واکسن کووید -19 را دریافت کرده است.
این واکسن هم اکنون برای افراد 16 سال به بالا در دسترس است.

با مراجعه به نشانی VaccinateALL58.com/farsi
و یا تماس با شماره تلفن 4255-422 (833) روند تعیین وقت را آغاز کنید.

بیایید به ایمنی برسیم.

© اداره بهداشت عمومی کالیفرنیا

Vaccinate ALL 58
CDPH California Department of PublicHealth

دکتر جمشید آصف
جراح – دندانپزشک

(818) 789-8823
16661 Ventura Blvd, #401
Encino, CA 91436

262
ایرانشهر
رایگان
FREE
در جنوب کالیفرنیا
هفته نامه خبری، فرهنگی، سیاسی ایرانشهر – شماره ۲۶۲ – آدینه ۷ می ۲۰۲۱

مایک منشوری – مشاور بیمه
Mike Manshoory
(213) 926-7070
mikemanshoory@yahoo.com
Protecting Your Family and Your Assets
Life Insurance with Living Benefits
Retirement planning, Disability Income Insurance
College Funding Strategies
Annuities with High Yield Interest
401IK Rollover, IRA & ROTH IRA Accounts
Mortgage protection insurance
Long term care
Financial goal setting
tax free income

IRANSHAHR WEEKLY NEWSPAPER - NO: 262 MAY ,7 , 2021
www.iranshahrnewsagency.com

ارائه خدمات محدود حضوری در کتابخانه های لس آنجلس کانتی

کتابخانه عمومی لس آنجلس از بازگشایی گام به گام کتابخانه مرکزی و ۳۷ شعبه دیگر به صورت محدود و حضوری خبر داد.
در این کتابخانه خدماتی از قبیل مرور سریع، دسترسی به رایانه، سفارش های چاپ سیار، بررسی منابع کتابخانه و خدمات برداشت بدون تماس «Library To Go» ارائه می شود.
جولای سال گذشته، کتابخانه عمومی لس آنجلس برنامه ای را به نام Library To Go راه اندازی کرد تا مشتریان بتوانند به منظور کاهش خطر گسترش کووید ۱۹ به صورت ایمن منابعی را به صورت کنار جدولی دریافت و تحویل دهند. آن برنامه تا تاریخ ۲۳ مارس برای پوشش ساعات عصر در بیش از دویست نقطه در کنار خدمات چاپ بی سیم از راه دور به صورت رایگان امتداد داشت. کتابخانه عمومی لس آنجلس روز یکشنبه از بازگشایی ۳۰ کتابخانه از ۸۵ کتابخانه به صورت حضوری از تاریخ دهم می خبر داد. با این حساب مجموع کتابخانه های بازگشایی شده در کانتی به عدد ۶۰ می رسد.

کانتی‌های پرجمعیت کالیفرنیا بیش از دیگر کانتی ها در خط کاهش هستند

ایالت کالیفرنیا روز گذشته را با ۳۵ نفر مرگ و میر و ۲۶۸۰ نفر مبتلا و ۴۷/۷ درصد واکسینه شده به پایان برد.
نگاهی به آمار ۷ روز گذشته برای هر یکصد هزار نفر جمعیت کانتی Siskiyou را در بالای جدول، سن دیه گو کانتی را ۳۰ سن برناردینو کانتی را ۳۶، ریورساید کانتی را ۳۹، لوس آنجلس کانتی ۴۷، سن فرانسیسکو کانتی ۴۹ و ارنج کانتی را ۵۲ قرار داده است.
لوس انجلس کانتی با ورود به رنگ‌بندی زرد در سیستم بازگشایی و محدودیت در کالیفرنیا، از پایان این هفته به سوی بازگشایی بیشتر در رستوران‌ها و پارک‌های تفریحی و ورزشی پیش خواهد رفت.

افزایش ۲ هفته در دوره آموزشی لوس انجلس متوقف شد

با اعتراض آموزگاران، برنامه افزایش ۲ هفته به دوره اموزشی مدارس لوس انجلس متوقف شد.
مسئولان اداره آموزش لوس انجلس، پیش از نشست هیئت مدیره اداره آموزش لوس انجلس اعلام کردند که به سبب مخالفت شدید آموزگاران، افزایش ۲ هفته‌ای به دوره آموزشی سال آینده، ممکن نخواهد بود.
گرچه در ماه گذشته، این تصمیم را آستین بیوتنر، رئیس اداره آموزش لوس انجلس پیشنهاد و هیئت مدیره اداره آموزش آن را پذیرفته بود تا ۲ هفته برای جبران عقب‌افتادگی دوران کرونا، به مدت آموزشی افزوده شود ولی به سبب اعتراض اموزگاران برای آغاز دوره آموزشی برای یک هفته زودتر و کاهش تعطیلی‌های ۲ هفته‌ای دانش اموزان به یک هفته و پیوند هفته به دوران آموزشی مخالفت نمودند. اداره آموزش طرح خود را پس گرفته تا بررسی و توافق بیشتر با آموزگاران و خانواده‌ها به عمل آید.

Investigative and Consulting Services:
• Anti-Counterfeiting Programs
• Copyright Protection
• Brand Protection
• Intellectual Property
• Royalty Auditing
• Identity Theft / Fraud
• Sexual Harassment
• Employment Background Investigation
• Employee Theft & Fraud
• Signs of Affair
1117 N. SHERBOURNE DR
WEST HOLLYWOOD, CA 90069
epis0007@gmail.com . www.epis.us
PI# 16166
EPIS EMPIRE PACIFIC INVESTIGATIVE SERVICES
Investigating & Consulting Services
1-310-657-3747
1-310-433-5332

آیا نگران فرد دیگری در زندگی خود هستید؟
مایک حکیمی
دوست شما در لحظات حساس زندگی

CBS AUTO BODY
تصادف ، اتفاق ناخوشایندی است!ولی
با راهنمایی‌های سی بی اس آتو بادی می توان عواقب تصادف را کنترل کرد و ضرر و زیان را به کمترین میزان ممکن رساند
سی بی اس آتو بادی با بیش از ۴۰ سال حضور مداوم در این کار و شناخت همه ریزه کاری‌های این کار در خدمت شما برای آن که شما بتوانید ضرر و زیان تصادف ناخواسته را کنترل کنید.

818.765.5300
Fax:818.255.6655
6729 Lankershim Blvd.,
North Hollywood CA 91606

CZR | CARPENTER, ZUCKERMAN & ROWLEY
Trial Lawyers for Justice

دکتر دانیل بنجی
وکیل متخصص در تصادفات و صدمات بدنی
شریک و همکار موسسه حقوقی معتبر، با سابقه و با تجربهٔ CZR
موسسه بزرگ حقوقی CZR با بیش از ۲۰۰ وکیل مبرز و همکاران حرفه ای در امر وکالت، دارای ۹ شعبه در شهرهای مختلف کالیفرنیا و هم چنین یک شعبه در لاس وگاس است. تخصص موسسه C Z R که یکی از موفقترین موسسات حقوقی با دریافت صدها میلیون دلار از شرکتهای بیمه برای موکلان خود می باشد حضور در دادگاه و دفاع از پرونده در برابر قاضی و هیات منصفه می باشد.
تصادف یک امر تصادفی است
ولی آینده تصادف در دست شماست℠
پیش از بستن قرارداد با یک وکیل،
پیشینه او، امکانات و توانایی های او را بررسی کنید.
Daniel Benji is a partner of the law firm of CZR, which is one of the most successful law firms in California that only represents injuried people and their families in lawsuits against the insurance companies.We handle all types of car, motorcycle, pedestria, UBER, and all types of accidents included slip and fall accidents. We do not charge any up front costs, and dont charge any fees if we don't get any money.
We come to you
free consultations including free second opinions
Representative case results include: $131,000,000 for a car accident; $45,000,000.00 car accident; $29,250,000 car accident, and many other seven and eight figure results.
Call or text 24/7
(310) 279-6694
BenjiPersonalinjury.com
تا وصول مطالبات شما از شرکت بیمه ، شما هزینه ای پرداخت نمی کنید
No Recovery No fee
هفت روز هفته – ۲۴ ساعته