Shahram Elyaszadeh
Mortgage Bankers
11766 Wilshire Blvd., #260, Los Angeles CA 90025
sean@mtgbankers.com
Our Interest is Ultimate Service.
وام
شهرام الیاس‌زاده
RESIDENTIAL
COMMERCIAL
SBA FINANCING
BRIDGE FINANCING
CONSTRUCTION LOANS
APARTMENT BUILDINGS
LINE OF CREDIT (SECURED)
PURCHASE OR REFINANCES
www.mtgbankers.com
310-472-8500

ای مرد ، هر که باشی و از هر کجا بیایی، زیرا که می‌دانم خواهی آمد. من کوروش پسر کمبوجیه که این امپراتوری را برای پارسی‌ها بنا کردم تو به این پاره خاک که پیکر مرا در بر گرفته‌است رشک مبر...!!!

ایرانشهر

رایگان
FREE
در جنوب کالیفرنیا

بهای تکنسخه: جنوب کالیفرنیا: رایگان - شمال کالیفرنیا و سایر ایالت‌های آمریکا: $2.00

هفته نامه خبری، فرهنگی، سیاسی ایرانشهر - سال بیست و یکم - شماره ۲۱ - جمعه ۱ جولای ۲۰۱۶

IRANSHAHR WEEKLY NEWSPAPER - YEAR:21- NO:21 - JUL, 1 , 2016
www.iranshahrnewsagency.com

Accidents®
WWW.TASADOF.COM
وکیل تصادفات
دکتر کامران یدیدی
(818)999-9999
(888)979.7979
Cameron Yadidi, Esq.
Personal Injury Attorney
LAW OFFICES OF BURG & BROCK INC
BEVERLY HILLS | WOODLAND HILLS | SHERMAN OAKS | GLENDALE | IRVINE

LAW OFFICES OF PJB
پژمان بهکار
وکیل رسمی دادگاه‌های آمریکا
متخصص در امور مهاجرت
Toll Free: 888.634.7776
Office: 310.657.8910
10100 Santa Monica Blvd., #300, L.A. CA 90067
www.pjbehkar.com

eCC
EUROPEAN COLLISION CLINIC
Free Rental Free Towing
صافکاری اتومبیل
310-445-5333
WWW.EUROPEANCOLLISINCLINIC.COM
10901 SANTA MONICA BLVD., LOS ANGELES CA 90025
تقاطع سانتا مونیکا و وست وود

خدمات بیمه باهره اردلان - آوا اردلان
درمانی - اتومبیل - مسکونی - تجاری - عمر - زلزله
ارزانترین قیمت و بهترین سرویس
TEL:818.888.8221
TOLL FREE:855.500.0061
www.ArdalanInsurance.com
20012 VENTURA BLVD., WOODLAND HILLS, CA 91364
AVA ARDALAN
BARBARA ARDALAN

نسخه جدید فیلم بن هور آگوست اکران می‌شود:

نازنین بنیادی در نقش «استر» روی پرده هالیوود می رود

هالیوود ریپورتر گزارش کرده است که نازنین بنیادی بازیگر آمریکایی ایرانی‌تبار در فیلم بن هور نقش «استر» معشوقه بن‌هور را بازی می‌کند.

فیلم بن هور داستان معروف و تاریخی جودا بن هور با بازی جک هیوستون را حکایت می‌کند، شاهزاده‌ای که به دروغ، به خیانت متهم شده و تبعید می‌شود. در نتیجه از خانواده و «استر» زنی که عاشقش است، جدا می‌افتد. او تصمیم می‌گیرد برگردد و از اتهام زنندگان انتقام بگیرد. او ارابه رانی را یاد می‌گیرد و نقش مربی او را در این فیلم مورگان فریمن برعهده دارد.

این فیلم ماه آگوست در ایالات متحده اکران خواهد شد.

معروف‌ترین نسخه سینمایی بن هور در سال ۱۹۵۹ توسط ویلیام وایلر ساخته شد که نقش بن هور را چارلتون هستون ایفا می‌کرد. این فیلم یکی از شاهکارهای تاریخ سینما است که ۱۱ جایزه اسکار برد. نقش معشوقه بن هور را در آن فیلم هایا هاراریت بازیگر فلسطینی‌تبار برعهده داشت که در ایران نیز بسیار محبوب شد. حالا این نقش به نازنین بنیادی رسیده است.

نازنین بنیادی متولد تهران است اما تنها چند روز پس از تولد همراه خانواده به بریتانیا مهاجرت کرد. نازنین پس از کسب تجربه در چندین رشته هنری،در ۱۹ سالگی به آمریکا آمد و حرفه بازیگری را ادامه داد.

او در سریال‌های معروفی مانند آشنایی با مادر و هوم‌لند نیز ایفای نقش کرده است.

نازنین علاوه بر فعالیت‌های هنری فعال حقوق بشر است و در زمینه حقوق بشر در ایران فعالیت می‌کند. خانم بنیادی در سال ۲۰۱۳ در گفتگو با مجله فرهنگی ایرانشهر گفته بود که از تلاش همه جانبه خود برای مبارزه با نقض حقوق بشر توسط جمهو.ری اسلامی در ایران هرگز دست بر نخواهد داشت.

در صفحات دیگر:

جایزه آزادی برای سال ۲۰۱۶ به امیر حکمتی تعلق گرفت

پردیس افکاری ایران را ترک و به شبکه جم پیوسته است

درخواست باج ۱۰۰هزار دلاری برای آزدی چهار دریانورد ایرانی تبار

اعطای پناهندگی به «پسر جنجالی تلگرام»

شبکه‌من‌و‌تو‌از‌هنرپیشگان ایرانی‌تبار‌دعوت‌به‌همکاری‌کرد

دیدار کشتی نوح این هفته در کنتاکی و اوهایو

از طهران تا عکا

کاریکاتوری که خبر ساز شد

اخبار بیشتر را در خبرگزاری ایرانشهر دنبال کنید

LAW OFFICES of
STANLEY C. FRANKLIN
Danny Franklin and Joshua Franklin
دفاتر حقوقی استنلی فرانکلین اولین موسس دفاتر وکالت در جنوب کالیفرنیا درامور تصادفات اتومبیل، به مناسبت سی و پنجمین سالگرد و گشایش دفاتر حقوقی خود حق‌الوکاله تصادفات اتومبیل و هر نوع صدمه بدنی را از ~~33⅓%~~ به $23\frac{1}{3}$% برای مدتی محدود کاهش می‌دهد.
به هنگام هر حادثه
بهترین وکلا را انتخاب کنید
برای نمونه از پرونده‌های بسته شده با شرکت‌های بیمه در این آفیس در سال گذشته سه پرونده مختلف با مبالغ $2\frac{1}{2}$ میلیون دلار و $3\frac{1}{2}$ میلیون دلار و 500/000 دلار بوده است
($23\frac{1}{3}$% قبل از بازکردن پرونده به دادگاه)
برای مشاوره فقط(با یک تلفن) با خانم پری فرانکلین تماس بگیرید تا همچنان ۳۵ سال گذشته قدم به قدم مانند اعضا خانواده تا گرفتن بالاترین حقوق قانونیتان در کنارتان باشند
1-(800) 901-0344
(310) 275-0344
تلفن‌های ۲۴ ساعته
StanleyFranklinlaw.com
14310 Ventura Blvd., Suite #100, Sherman Oaks CA 91423

آزیتا شیرازی به «رادیو همراه» پیوست

آزیتا شیرازی گوینده و مجری شناخته شده جامعه ایرانیان کالیفرنیا به رادیو همراه پیوست.

خانم شیرازی که سال‌ها سابقه حضور در رسانه‌های گروهی خصوصا رادیوهای فارسی زبان را دارد، به تازگی فصل جدیدی از فعالیت‌های رسانه‌ای خود را در برنامه صبحگاهی رادیو همراه که از لس‌آنجلس پخش می‌شود شروع کرده است. این رادیو روی موج FM HD و از طریق رادیوهای مجهز به سیستم HD در منطقه جنوب کالیفرنیا قابل شنیدن است.

به گزارش سرویس رسانه‌های ایرانی خبرگزاری ایرانشهر خانم شیرازی از این پس در برنامه سلام امروز و با اجرای مشترک به اتفاق محمدرضا معظمی در ایام اداری هفته میزبان شنوندگان این رادیو فارسی زبان است.

خانم شیرازی و آقای معظمی پیش از این نیز سابقه همکاری‌های مشترک رسانه‌ای داشته‌اند که مجموعه Highlight Show که از تلویزیون ITNپخش می‌شد نمونه‌ای از این همکاری‌ها محسوب می‌شود.

خانم شیرازی سال‌ها پیش در برنامه صبحگاهی رادیو KIRN به اتفاق ساسان کمالی فعالیت در عرصه برنامه‌های صبحگاهی را آغاز کرد.

برنامه‌های صبحگاهی رادیویی یکی از پرشنونده‌ترین آیتم‌هایی است که با استقبال مخاطبان روبروست و مدیران رادیوهای فارسی زبان می‌کوشند تا در این زمان بین ساعت صبحگاهی بخش‌های متنوع و قابل رقابت در عرصه‌های رسانه‌ای روی آنتن بفرستند.

هم اینک سه رادیو عمده در جنوب کالیفرنیا قابل شنیدن است که رادیو ایران KIRN با برنامه «صبح به خیر لس‌آنجلس» به محوریت ساسان کمالی و با همکاری لیدا حنایی و حسین مجید، پرشین رادیو با محوریت بخش خبر رادیو اسرائیل و رادیو همراه با برنامه «سلام امروز» با اجرای مشترک آزیتا شیرازی و محمدرضا معظمی می‌کوشند سهم قابل قبولی از شنوندگان را به خود جلب کنند.

اخبار بیشتر از فعالیت‌ها و رویدادهای ایرانیان در آمریکا و دیگر کشورهای جهان را در خبرگزاری ایرانشهر به صورت آن لاین دنبال کنید:

www:iranshahrnewsagency.com

Telegram
telegram.me/iranshahrnewsagency
facebook.com/Iranshahrnewsagancy
facebook

KHAMOUSHIAN LAW GROUP
IMMIGRATION AND GENERAL CIVIL LITIGATION
لیلا خموشیان
وکیل رسمی دادگاه‌های کالیفرنیا
LAYLA KHAMOUSHIAN
ATTORNEY-AT-LAW
■ CITIZENSHIP AND NATURALIZATION ■ GREEN CARDS
■ IMMIGRANT & NON-IMMIGRANT VISAS
INCLUDING INVESTMENT, STUDENT, TOURIST, EB1/EXTRAORDINARY ABILITY VISAS AND GREEN CARDS.
■ GENERAL CIVIL LITIGATION AND INSURANCE MATTERS
■ تابعیت ■ گرین‌کارت
■ اخذ ویزای مهاجرتی و غیر مهاجرتی شامل: ویزای سرمایه‌گذاری، تحصیلی، توریستی و کاری برای افراد با استعدادهای درخشان ■ دعاوی بازرگانی و مربوط به شرکت‌های بیمه
Tel:(310) 278-0100
(310) 993-3030
مشاور فارسی زبان
khamoushianlawgroup@gmail.com
ADDRESS: SANTA MONICA & SHERMAN OAKS
دفاتر در سانتامونیکا و شرمن اوکس

شان صداقتی
ایدن مموریال پارک
با ۲۳ سال خدمت و سابقه درخشان و تخصص
فقط در برنامه‌ریزی قبلی
SHAWN SEDAGHATI
EDEN MEMORIAL
(818) 326 - 4040

پی . ال . ام . کانستراکشن
General Contractor & General Engineering
تهیه و طرح و اخذ پروانه ساختمانی و مشاور فنی
کلیه کارهای نوسازی و بازسازی
با دارا بودن سابقه کار از سال ۱۹۷۵
Complete Line of Electrical and Air Conditioning & Heating
برای ساختمان‌های مسکونی، تجارتی و صنعتی
بازرسی و برآورد خسارات ناشی از بارندگی، آتش سوزی و زلزله
مذاکره باشرکت‌های بیمه
(818) 416-8082
PLM Construction Inc.
STL #543292
A/B,C36, HAZ

نکته به نکته مو به مو:

به پاس ایستادگی در مقابل شکنجه و تحمل زندان در ایران:

جایزه آزادی برای سال ۲۰۱۶ به امیر حکمتی تعلق گرفت

هیئت مدیره جایزه آزادی وابسته به وزارت دفاع ایالات متحده آمریکا می‌گوید امیر حکمتی، آنا تنگ (بازمانده اردوگاه پناهجویان ویتنام شمالی)، آنتوان اسکالیا (قاضی تازه درگذشته دیوان عالی آمریکا) و ایلر بدوس (افسر پلیسی که جان یک کودک را از مرگ نجات داد) برندگان جایزه آزادی در سال ۲۰۱۶ میلادی هستند.

روزنامه دیلی هرالد در گزارش خود با توصیف شرایط هر یک چهار برنده جایزه آزادی سال ۲۰۱۶، درباره اقای حکتی می نویسد:

«امیر حکمتی در ایالت آریزونا متولد و در میشیگان پرورش یافت. او که افسر سابق نیروی دریایی امریکا بود در آگست سال ۲۰۱۱ برای دیدار از مادر بزرگش که در حال احتضار بود به ایران رفت. پس از چند هفته از ورود او به ایران، مقامات جمهوری اسلامی او را به اتهام جاسوسی برای ایالات منحده دستگیر کردند. او در سال ۲۰۱۲ به مرگ محکوم شد، اما در سال ۲۰۱۴ در یک محاکمه مجدد به ۱۰ سال زندان محکوم گردید. او می‌گوید در مدت بیش از ۴ سال زندان، دوره‌های طولانی در زندان انفرادی و تحت شکنجه‌های روحی و جسمی قرار داشته است . اما تجربه حضور در نیروی دریایی امریکا از سال ۲۰۰۱ تا ۲۰۰۵ سبب شد تا بتواند در برابر این شکنجه‌ها مقاومت کند.»

آقای حکمتی سرانجام در ماه ژانویه ۲۰۱۶ و پس از توافق موسوم به برجام (توافق اتمی با ایران) در قالب یک مبادله آزاد شد و به ایالات متحده آمریکا بازگشت و کاندیدای دریافت جایزه آزادی ۲۰۱۶ گردید.

جایزه آزادی به ابتکار «ویلیام پری» وزیر دفاع وقت ایالات متحده آمریکا در سال ۱۹۹۶ میلادی پایه گذاری شد و از آن زمان تا اکنون با نظارت هیئتی از موسسات پشتیبان گارد نیروهای ذخیره ایالات متحده آمریکا به کسانی اهدا می‌گردد که شجاعت، ازخودگذشتگی، خدمات و عملکردشان برای جامعه انگیزه لازم برای دفاع از ارزش‌های آزادی مندرج در روح قانون اساسی ایالات متحده آمریکا را ایجاد کرده است.

در کانون خبر:

ترانه جدید خواننده ایرانی انگلیسی در اعتراض به محدودیت های زنان در ایران

ترانه «صدا» اثر جدید لیلی محسنی است که اخیراً منتشر شده و موزیک ویدئوی آن بیننده های زیادی در شبکه های اجتماعی داشت. این موزیگ ویدئو با مضمون اعتراض بع محدودیت های اعمال شده برای زنان در ایران تولید شده است. لیلی محسنی خواننده این اثر در بریتانیا زندگی می کند.

ترانه «صدا» به محدودیت ها و معضلاتی که زنان در جامعه ی ایران و در بعضی موارد در جوامع محافظه کار دیگر با آنها روبرو هستند، می پردازد. قوانین نا کار آمد و تبعیض آمیزی که همچنان اعمال می شود، از جمله حق ارث نابرابر، عدم ممنوعیت چند همسری برای مردان، حق حضانت کودکان که بعد از هفت سالگی از مادران گرفته می شود و همچنین عدم حق انتخاب پوشش و حجاب اجباری. این ترانه مسائلی چون جنگ ، تابوی سگ، خشونت فیزیکی و کلامی علیه زنان و کودکان را به چالش می کشد.

خانم محسنی در توضیح اثر تازه خود گفته: «بخش نخست این موزیک ویدیو برآمده از خاطرات کودکی و نوجوانی من و کاملا نوستالژیک است، در این کلیپ از المان های مختلفی مثل تور یا قفس استفاده شده که تداعی کننده حجاب اجباری، محدودیت‌ها و قوانین تبعیض آمیز بر علیه زنان است. در بخش آخر کار نیز با تلاش نسلی برای نسل های آینده، امید بشارت داده می شود.»

پردیس افکاری ایران را ترک و به شبکه جم پیوسته است

منابع نزدیک به سینمای ایران می‌گویند پردیس افکاری به دعوت مهدی مظلومی کارگردان و فیلمساز ایرانی ساکن ترکیه، ایران را ترک کرده و برای ایفای نقش در یک پروژه سینمایی به شبکه جم GEM پیوسته است.

خانم افکاری ششمین هنرپیشه زن ایرانی است که در یک سال گذشته چنین تصمیمی را عملی کرده است.

وب سایت خبری سینما ژورنال که اخبار مرتبط به سینماگران و رویدادهای سینمای ایران را منتشر می‌کند، گزارش کرده خانم افکاری، ۵۱ ساله که از اواخر دهه شصت و با ایفای نقش در آثاری همچون "گزل" و "دخترک کنار مرداب" وارد سینما شده بود و در طی سالهای بعد نیز اغلب ایفاگر نقشهای مکمل آثار سینمایی ایفای نقش کرده است، به دعوت مهدی مظلومی کارگردان سریال "بدون شرح" که خودش ماه‌هاست مشغول کار برای شبکه تلویزیونی جم است، به ترکیه رفته و در تله فیلمی به نام "شهر قشنگ" از محصولات جم مشغول ایفای نقش شده. پردیس افکاری از بازیگران مجموعه بدون شرح به کارگردانی مهدی مظلومی بود.

پیش از خانم افکاری پنج هنرپیشه زن دیگر ایرانی تبار(صدف طاهریان، چکامه چمن‌ماه، بهارک صالح‌نیا، رابعه اسکویی و ساناز زرین مهر) در کمتر از یک سال با ترک ایران و کنارگذاشتن حجاب اجباری خبرساز شده بودند.

درخواست باج ۱۰۰هزار دلاری برای آزدی چهار دریانورد ایرانی تبار

گروهی از دزدان دریایی سومالی که چهار دریانورد صیاد ایرانی را در اسارت خود دارند اعلام کردند اگر قبل از پایان ماه رمضان(۴ جولای ۲۰۱۶) مبلغ ۱۰۰ هزار دلار دریافت نکنند این چهار نفر را می کشند.

این چهار دریانورد تنها بازماندگان از ۲۱ صیادی هستند که دو سال پیش به اسارت گرفته شده‌اند. ۱۴ نفر از این عده یک سال پیش به دست سومالی‌ها در آتش‌سوزی کشته شدند.و در همین چند روز اخیر، دو تن دیگر از این افراد هم پس از بریده شدن زبان‌هایشان توسط دزدان دریایی کشته شدند. گفته می‌شود یکی از دریانوردان نیز فرار کرده اما هنوز به کنارک نرسیده.

در طول مدت دو سال گذشته خانواده این دریانوردان، از طریق یک صرافی در دوبی پول غذای گروگتن ها را به دزدان دریایی می‌داده‌اند. با این حال، آنها تنها نان خشک دریافت‌می کردند.

یکی از نزدیکان خانواده این دراینوردان کنارکی پیشتر گفته بود: «صیادان در بند، خواستار این شدند که اسلحه‌ای برای آن‌ها بفرستند تا بتوانند هر چه سریع‌تر با خودکشی خود را از این عذاب وحشتناک و زجرآور رهایی بخشند».

خانواده این صیادان گفته اند علی الرغم مراجعه به ارگان‌های مختلف دولتی و تقاضای کمک از مراجع قانونی تابحال هیچ جوابی به خواسته‌های آنها داده نشده و تنها یک بار از سوی قوه قضاییه به آنها توصیه شده خودشان برای جمع آوری مبلغ باج درخواستی اقدام کنند. یک مقام مسئول در قوه قضاییه به آنها گفته بود چون محل اقدام گروگان گیری و نیز محل نگهداری دریانوردان دربند خارج از حوزه استحفاظی جمهوری اسلامی است، نمی توانند به آنها خدمات حقوقی و قضایی بدهند.

ظاهرا صیادان «کنارک» در حال جمع‌آوری ۱۰۰ هزار دلار از طریق کمک‌های مردمی هستند.

در کانون خبر:

خانواده هما هودفر اتهامات وارده به او را رد کردند

آماندا قهرمانی برادر زاده هما هودفر، استاد ایرانی تبار دانشگاه کانادا که در ایران بازداشت شده، در بیانیه‌ای به نمایندگی از خانواده وی، اتهامات مطرح شده علیه خانم هودفر را بی‌پایه و اساس خوانده و خواستار آزادی بی قید و شرط او شد.

آماندا قهرمانی، برادرزاده خانم هودفر گفته است که خانم هودفر هرگز در مسائل سیاسی دخالتی نداشته و اتهام مطرح شده توسط دادستان علیه او پایه و اساسی ندارد. دادستان تهران اخیرا دلیل بازداشت خانم هودفر اتهاماتی گنگ تحت عنوان «ورود در حوزه‌های فمینیسم و جرائم امنیتی» خوانده بود.

خانم قهرمانی در بیانیه‌ای که روز دوشنبه ۲۷ جون ۲۰۱۶ (۷ تیرماه) منتشر کرده، اعلام کرده است که خانواده هیچ خبری از خانم هودفر ندارند، وکیل و بستگان نتوانسته‌اند با او ملاقات کنند و از وضعیت روحی و جسمی او در زندان کمترین خبری ندارند.

هما هودفر در زمینه حقوق زنان پژوهش و تدریس می‌کرد و گفته می‌شود که برای یک تحقیق درباره نقش زنان ایران در انتخابات مجلس شورای اسلامی به تهران رفته بود.

در پی بازداشت این پژوهشگر، عفو بین الملل با صدور اطلاعیه ای اعلام کرد که خانم هودفر به دلیل فعالیتهای مسالمت آمیز خود بازداشت شده است و از دولت کانادا خواسته شده برای آزادی این استاد دانشگاه ایرانی - کانادایی تلاش کند.

دولت کانادا نیز از بازداشت این شهروند کانادایی ایرانی ابراز نگرانی کرده و اعلام کرده هرکاری که بتواند انجام می‌دهد تا هما هودفر هرچه سریع‌تر آزاد شود. برخی کارشناسان حوزه‌های قضایی و امنیتی، بازداشت خانم هودفر را گروگان گیری جمهوری اسلامی برای آنچه آنها معاوضه با زندانیان یا افراد درخواستی دولت تهران خوانده‌اند توصیف می‌کنند که احتمالا به تقاضای بازداشت و استرداد محمودرضا خاوری رییس فراری بانک ملی ایران اشاره دارد.

اعطای پناهندگی به «پسر جنجالی تلگرام» و اعتراض پناهجویان قدیمی تر

وحید، «پسر جنجالی تلگرام» به ترکیه رفته و از سازمان ملل درخواست پناهندگی کرده است. این جوان ۲۶ ساله می‌گوید که در دو ماه آینده راهی آمریکا خواهد شد. انتشار تصاویر او در کنار دختران جوان منجر به بازداشت او شده بود.

توجه کاربران فضای مجازی به عکس‌های پسر جوانی به نام وحید در شبکه تلگرام دستگیری او را توسط پلیس فتا (فضای تولید و تبادل اطلاعات) در پی داشت. حالا پس از چند ماه او با انتشار ویدیویی می‌گوید که به ترکیه رفته و اعلام پناهندگی کرده است.

«پسر جنجالی تلگرام» می‌گوید در دو ماه آینده راهی آمریکا خواهد شد. وحید در این ویدیو می‌گوید که برای شرکت در برنامه تلویزیونی «ماه عسل» با اجرای احسان علیخانی دعوت شده است اما با توجه به ترک ایران نمی‌تواند در این برنامه شرکت کند. این جوان ۲۶ ساله پیش از این در برنامه مستند شوک با اجرای شاهین صمد شرکت کرده بود.

نام این پسر پس از آن مطرح شد که تصاویر او همراه با دختران جوان در شبکه تلگرام منتشر شد. او سپس در ویدیویی مدعی شد که گوشی‌اش به سرقت رفت و در پی آن عکس‌های خصوصی‌اش در شبکه های اجتماعی منتشر شده است.

او همچنین مدعی شد که دختران جوان حاضر در عکس، اقوام و آشنایان او هستند و از همین رو پیگیر ماجرا خواهد شد. گفتن جمله «پلیس فتا حواسش به همه چیز هست» در این ویدیو، باعث شد که این ماجرا، دستمایه لطیفه ها و شوخی های مجازی زیادی شود.

فرمانده پلیس فتای ایران در اوایل اسفند ماه ۱۳۹۴ با تکذیب شایعه حکم اعدام وحید گفته بود: «این متهم در حال حاضر با سپردن وثیقه و سند تا روز دادگاه که حکمش معلوم شود، آزاد است و هنوز هیچ رأیی برایش صادر نشده و حکم اعدام وی شایعه است.»

اعطای سریع پناهندگی به این پناهجو با اعتراض گسترده برخی پناهجویان ایرانی که به دلایل سیاسی درخواست پناهندگی داده اند و برخی حتی بیش از چهار سال است که در نوبت رسیدگی کمیساریای عالی پناهندگان در ترکیه برای اعزام به کشور ثالث هستند قرار گرفته است. خبرگزاری ایرانشهر نمی تواند مستقلا ادعای این پناهجو در زمینه اخذ خارج از نوبت را تایید کند.

شبکه من و تو از هنرپیشگان ایرانی تبار ساکن انگلستان دعوت به همکاری کرد

شبکه تلویزیونی من و تو که در ایران مخاطبان زیادی دارد از علاقمندان به بازیگری و فیلمسازان ایرانی تباری که در انگلستان اقامت و یا اجازه کار دارند دعوت به همکاری کرد.

مدیران تولید شبکه من و تو که دفتر مرکزی آن در لندن واقع است طی یک فراخوان عمومی از کلیه بازیگران و فیلمسازان ایرانی تبار ساکن انگلستان که علاقمند به نقش آفرینی در سریال‌های تلویزیونی هستند دعوت به همکاری کرده است. بر اساس محتوای ویدئوی تبلیغاتی که این شبکه در رسانه‌های اجتماعی خود منتشر کرده از علاقه‌مندان خواسته شده تا کلیپی از خود برای این شبکه بفرستند تا بررسی و انتخاب شوند.

محتوای فراخوان منتشر شده اشاره ای به موضوع یا نوع برنامه‌ها و سریال‌هایی که قرار است به زودی در دستور کار تولیدات این رسانه قرار بگیرد نشده اما با توجه به توجه روز افزون تولید سریال‌های ایرانی در خارج از کشور که اخیرا با سرعت و سرمایه بیشتر در رسانه‌ایی مانند جم در حال ساخت است، باید توقع داشت که مدیران شبکه من و تو نیز خواستار تولیدات نمایشی با نقش آفرینی هنرمندان ایرانی تبار باشند.

شرکت مادر شبکه من و تو، کمپانی تلویزیونی مرجان پروداکشن نام دارد که متعلق به کیوان عباسی و مرجان عباسی (اسکندری)، زوج ایرانی مقیم بریتانیا است. شبکه من و تو با استقبال زیادی در ایران روبرو شده و بینندگان زیادی دارد. این شبکه از آغاز کارش تا کنون، توانسته بینندگان بیشتری نسبت به دیگر شبکه‌های ماهواره‌ای نظیر فارسی ۱، جم، بی‌بی‌سی فارسی و صدای آمریکا جذب کند و آنها را برای خود نگه دارد.

من و تو یک استودیو دوبله در لس‌آنجلس دارد و بسیاری از آثار مستند این شبکه در این استودیو دوبله و آماده پخش می‌شود. صدای هنرمندانی چون فریدون دائمی، پرویز فیروزکار، حسن خیاط باشی و تنی چند از دیگر گویندگان نام آشنای جامعه ایرانی لس‌آنجلس همه روزه گوش نواز بینندگان مستندهای علمی، برخی برنامه های سرگرم کننده و سریال‌های دوبله شده من و تو در ایران است.

اهالی کنتاکی و اوهایو این هفته به دیدار کشتی نوح می روند

پارک تفریحی و کشتی چوبی هم شکل و سایز با کشتی نوح آماده شده‌است و قرار است در همین هفته نخست ماه جولای در ایالت کنتاکی آمریکا افتتاح شود.

داخل این کشتی چندین مجسمه قرار خواهند گرفت که نوح پیامبر و خانواده او را به نمایش خواهند گذاشت. گفته شده است این مجسمه‌ها با توجه به اشاراتی که در انجیل آمده است ساخته شده‌اند.

مدل‌های واقعی ۳۰ جفت حیوان از جمله دو تی‌رکس هم در کشتی قرار داده شده‌اند.

این سازه بزرگ که بزرگ‌ترین سازه چوبی جهان خواهد بود، بیش از ۱۰۰ میلیون دلار خرج برداشته است.

آقای کان هوم، خالق این ایده که مدیریت احداث پارک کشتی نوح Noahs Ark theme parkاست گفته این پارک بازی در نوع خود در جهان بی نظیر است و احمالا نمونه مشابه آن در جای دیگری هرگز ساخته نخواهد شد.

این پارک زیبا و محوطه دیدنی در Williamstown در فاصله ۴۵ مایلی شهر سین‌سیناتی قرار دارد.

آقای کان هوم اصالتا اهل استرالیا و مسیحی است گفت: امیدوارم که این سازه ۱۵۵ متری بتواند زیبایی‌های پنهان در داستان نوح و کشتی او را به مردم نشان دهد.

سال گذشته نیز یک فیلم سینمایی بارویکردی زیست محیطی ار داستان نوح پیامبر ساخته شد که مورد توجه قرار گرفت.

سرمایه گذاران این پروژه امیدوارند بازدید از این شگفت سازه چوبی که یادآور یکی از بازی‌های کودکانه برای خیلی از خانواده‌های مسیحی در دهه های پیش از زواج کنسول‌های بازی است، فرصتی برای بازیابی روابط خانوادگی مبتنی بر احساسات مشترک میان نسل‌ها فراهم آورد.

شهرداری Williamstown می‌گوید امیدوار است بازدید از کشتی نوح بیش از یکصد هزار بازدید کننده را در سال به کنتاکی بکشاند.

دفتر خدمات
حقوقی مهر ایران
حلاّل مشـــکلات حقوقی، قضائی و ملکی شما در ایران
با همکاری آقای **دکتر حسین حقیقی حقوقدان ایرانی** مقیم کالیفرنیا
و عده‌ای از برجسته‌ترین وکلای درجه اول دادگستری ایران
مشـــاوره در قوانین ایران ، شامل مسائل حقوقی، قضائی
ملکـــی(مصادره، ضبط، توقیف و غصب املاک)
امور ارث و انحصار وراثت، تنظیم وکالتنامه و قراردادهای
تجـــاری، حقوق‌بازنشستگی و پرونده‌های خانوادگی
در این دفتر پذیرفـــته می‌شـــود
Tel:(310) 382-0977
Fax:(818) 963-8694
DRHAGIGI@yahoo.com

سرویس حمل ونقل کالاهای تجاری و وسائل منزل
از آمریکا (به سراسر داخل آمریکا)، به کلیه نقاط جهان
و هم چنین ایران
از طریق زمینی و هوائی
ACORN INTERNATIONAL
FULL FREIGHT FORWARDING
با مدیریت
رامین راضی
Ocean Import & Export
Air Import & Export
Transportation Local & Nationwide
Full Container & Loose Cargo
Custom Broker
International & Domestic Freight Forwarding NVOCC Company
Cell:(213)272-4500
20501 Ventura Blvd., Suite 248, Woodland Hills, CA 91364

CENTURY CITY DENTAl group
دکتر فریدون نیسان
دکتر الیوت نیسان
دندانپزشک
اکثر بیمه‌ها پذیرفته می‌شود
عضو انجمن دندانپزشکان کالیفرنیا
عضو انجمن دندانپزشکان آمریکا
PORCELAIN CROWN BRIDGE روکش و پل‌های چینی
COSMETIC DENTISTRY دندانپزشکی زیبائی
PORCELAIN INLAY پرکردگی‌های سفید
ROOT CANAL روت کانال، درمان ریشه دندان
IMPLANTS کاشتن دندان
TMJ دردهای مفصلی فک
BLEACHING سفید کردن دندانها
LAMINATE ردیف و سفید کردن دندانها
معالجه و جراحی بیماری‌های لثه
(310) 557-1704
10350 Santa Monica Blvd., Suite 190, Century City, CA 90025
تقاطع سانتامونیکا بلوارد و بورلی گلن
پارکینگ رایگان

Al Khosravi
Commercial
Residential
Foreclosure
Shortsale
BRE#01968694
مشـــاور املاک
FREE MARKET ANALYSIS
Beverly Hills / Los Angeles
www.alikrealtor.com
Email:alikrealtor@gmail.com
(310) 967-9530
8562 Pico Blvd, Los Angeles / Beverly Hills 90035

ایرانشهر
خبری، سیاسی، اجتماعی و فرهنگی
نسخه چاپی خبرگزاری ایرانشهر
نخستین خبرگزاری ایرانیان برون مرز
www.iranshahrnewsagency.com
بنیانگذار و مدیر مسئول: بیژن خلیلی
سردبیر: دکتر مهدی آقازمانی
طراحی و نشر: شرکت کتاب
رویدادها: مرکز اطلاعات ایرانیان آمریکا (08 ایرانیان)
© Copyright 2016 Ketab Corp.
IRANSHAHR Media Group
Printed in: Los Angeles, CA, U.S.A
Paper printed version of:
IRANSHAHR NEWS AGENCY
The first news agency for Iranian abroad
Published by:
KETAB CORPORATION
Founder:
BIJAN KHALILI
Senior Editor:
MEHDI AGHAZAMANI Ph.D
KETAB CORPORATION
since 1981
1419 westwood Blvd,
Los angeles, CA 90024
Tel: 818 9 08 08 08
fax:818 908 1457
www.08.net

یادداشت‌های وارده:

یک جشن، یک ملت:

تیرگان و آنچه برایمان از آن به ارث مانده است

نیلوفر منصوری - خبرنگار و گوینده رادیویی

در ایران باستان، روز سیزدهم از ماه تیر به تقویم زرتشتی، (دهم تیر به تقویم خورشیدی) را تیرگان می‌نامند. این روز به روایت ابوریحان بیرونی در آثار الباقیه، روز بزرگداشت مقام نویسندگان بوده‌است. دلیل این نامگذاری این است که تیر (سیاره عطارد)، کاتب ستارگان است. به همین مناسبت هم در تقویم ملی باستانی ایران زمین، روز چهاردهم تیرماه به عنوان روز قلم نامگذاری شده است. جشن تیرگان، که در ایران باستان ۹ روز و به روایتی ده روز طول می‌کشیده، در کنار جشن‌های نوروز، سده و مهرگان، از اهمیت بسیار بالایی برخوردار بوده و با شکوه فراوان برگزار می‌شده است. در باورهای مردم ایران باستان دو روایت در مورد علت برگزاری جشن تیرگان وجود دارد: نخست اینکه به باور پیشینیان، در این روز «تیشتر» فرشته باران به نبرد با «اپوش» دیو خشکسالی می‌پردازد و با یاری اهورا سرانجام پیروز می‌شود و مردم سالگرد این پیروزی را هرساله جشن می‌گرفتند. باور دوم مربوط می‌شود به ماجرای آرش کمانگیر و پرتاب تیر او.

جریان از این قرار است که در نبرد میان افراسیاب پادشاه توران و منوچهر پادشاه ایران، که سال‌ها به طول انجامیده بود، در تیرماه پادشاه ایران شکست می‌خورد و در نبرد سختی که در مازندران درمی‌گیرد، دو سپاه تصمیم به صلح و سازش می‌گیرند و بنا را بر این می‌گذارند که جهت مشخص شدن مرز میان دو کشور، تیری از جانب مازندران به سمت خراسان رها شود و محل فرود آمدن آن، محل مرز دو کشور را تعیین کند. به فرمان سپندارمذ (ایزد بانوی زمین)، این تیر توسط آرش کمانگیر پهلوان نامدار ایرانی از بالای کوه دماوند پرتاب می‌شود و خود او بی‌جان روی زمین می‌افتد و تیر پرتاب شده پس از گذشت زمان در کناره رود جیحون فرود می‌آید و آنجا به عنوان مرز ایران و توران تعیین می‌شود. از آن پس به این مناسبت جشن باشکوهی برگزار می‌کردند. در برگزاری این جشن، آیین‌های مخصوصی نیز اجرا می‌شده که از جمله آنها می‌توان به آبپاشی، فال کوزه، دستبند تیر و باد و خوردن میوه و گندم پخته اشاره کرد. این جشن به طور معمول در کنار آبها برگزار می‌شد و آبپاشی و خیس کردن دیگران، یکی از مراسم رایج در آن بود. مردم در این جشن با پاشیدن آب به یکدیگر، آرزوی باران و دوری از خشکسالی می‌کنند. این جشن به دلیل وجود این رسم با نام‌هایی چون «آبریزگان» یا «آبپاشان» یا «سرشوران» نیز یاد شده است.

آیین دیگری که در این جشن اجرا می‌شد، فال کوزه بود. روز پیش از جشن برای برگزاری این آیین، دوشیزه‌ای انتخاب می‌شد که کوزه سبزرنگ دهان‌گشادی را از آب چشمه پر کرده، دستمالی ابریشمی روی آن می‌انداختند و نزد کسانی می‌برد که آرزو یا نیتی در دل خود داشتند. آنها نیز جسم کوچکی چون انگشتر، سکه، سنجاق و مانند آن در آن می‌انداختند و آن دختر در نهایت کوزه را زیر درختی همیشه سبز مانند سرو می‌برد و آنجا می‌گذاشت. سپس در روز جشن کوزه را از زیر درخت به میانه جمع آورده و سالخوردگان با صدای بلند شعرهایی را می‌خواندند. در پایان هر شعر، آن دختر یکی از آن اجسام را از کوزه درمی‌آورد و صاحب آن جسم متوجه می‌شد که آن شعر مربوط به او و خواست و آرزوی او بوده است.

آیین دیگر، دستبند تیر و باد بوده که در آن مردم در آغاز جشن، بعد از خوردن شیرینی، دستبندی که تیر و باد نام داشت و از هفت طناب با هفت رنگ متفاوت بافته شده بود را به دست خود می‌بستند. ۹ روز بعد به جای بلندی میرفته و آن را به دست باد می‌سپردند و به همراه آن آرزوهای خویش را هم طلب می‌کردند. این کار به همراه خواندن اشعار خاصی انجام می‌گرفته است.

خوردن میوه و گندم پخته از دیگر رسم‌های این جشن است. این رسم که ابوریحان بیرونی نیز آن را نقل کرده، به این صورت بوده که جهت گرامیداشت خاطره رنج‌های منوچهر در جنگ با افراسیاب، مردم پوشاک کشاورزان و دهقانان را بر تن کرده و محصولات را به صورت ابتدایی آن، یعنی به صورت میوه و گندم پخته مصرف می‌کردند. اگرچه نمی‌توان نشانی از این جشن در کتاب‌های تاریخی و ادبی قرن هشتم به بعد پیدا کرد، اما این جشن هم اکنون نیز در میان بعضی مردمان برگزار میشود. از جمله آنها میتوان به موارد زیر اشاره کرد:

- مردم مازندران (مردم فیروزکوه، ساری، سنگسر و سوادکوه) که این جشن را با نام تیرماه، سیزده شو برگزار می‌کنند.
- مردم فراهان، که آن را روز اول تیرماه برگزار می‌کنند.
- مردم کاریزات (در ۱۲۰ کیلومتری یزد) که آن را در روز اول تیرماه، با نام «آب، تیر، ماهی» برگزار می‌کنند.
- ارامنه اصفهان و بعضی نقاط جهان، که آن را روز سیزدهم جولای برگزار می‌کنند.
- زرتشتیان کرمان که آن را با نام تیر و جشن و در دهه دوم تیرماه برگزار می‌کنند.

آنچه مسلم است اینکه اگر چه این جشن هماکنون به طور عمومی در میان مردم ما برگزار نمی‌شود، اما همین برگزاری محدود، پس از گذشت سال‌ها، نشان از قدمت و اهمیت جشن در میان پیشینیان ما دارد و بر ماست که اگر چه آن را برگزار نمی‌کنیم، یادش را به عنوان آیینی کهن گرامی داریم.

تیرگان بر تمام آنان که در هر گوشه ای از کره خاکی مهر ایران در دل دارند پیروز باد.

کاریکاتوری که خبر ساز شد

نیلوفر منصوری - خبرنگار و گوینده رادیویی

لازم است تذکر بدهم روحانیت درمورد این ماجرای برگزیت نه موافق است، نه مخالف! روحانیت را چه به این حرف‌ها !:)

طراح: بن گاریسون

تقریباً تمام کاریکاتورها درباره خروج بریتانیا از اتحادیه اروپا نگاهی انتقادی به نتیجه این همه‌پرسی دارند، بجز بخش محدودی از آثار طراحان راستگرا، از جمله بن گاریسون.

بن گاریسون که ادعا دارد طراحی مستقل از جریان اصلی مطبوعات است، اغلب دیدگاهی محافظه‌کارانه، دست راستی، اسلام‌هراسانه و ... دارد. ویژگی دیگر آثار او حجم زیاد جزئیات و وقوع داستان‌های موازی است که باهم یک منظومه را تشکیل می‌دهند.

در کشتی اروپا آنگلا مرکل بالای دکل ایستاده و وقوع قریب طوفان اقتصادی را فریاد می‌زند، موج سهمگین مهاجران در کمین است، یونان دچار دریازدگی شده، لنگر بدهی‌ها توسط فرد نامعلومی که تنها چشم‌هایش پیداست در آستانه فرو افتادن است، در انبار کشتی دو زن با برقع دیده می‌شوند، تنوع نژادی توپی را به کف کشتی شکلیک کرده و کشتی سوراخ شده، اعراب ثروتمند به بنیادگرایان پول می‌دهند تا سوئد را در دریا غرق کنند، طرفدارادن جهانی‌شدن، توپ نافرجامی را به سوی بریتانیای در حال ترک شلیک کرده‌اند، پرچم اسلام بالاتر از پرچم اروپا نصب شده، یک بنیادگرا در حال تهدید پری دریایی زیباروی ترسان است (بخش مورد علاقه روحانیت) و در این آشفته بازار بروکرات‌های بروکسل سوت‌زنان کشتی را به سوی پرتگاه سقوط می‌رانند.

اما اگر حتی با همه موارد فوق موافق باشیم، بر وجود آن خورشید تابان و درخشان در افق که بریتانیا به سویش می‌رود تشکیک وارد است.

یادداشت‌های درون مرزی:

بیا صادق باشیم و قبول کنیم که دم شما گرم

امید حنیف - روزنامه نگار از تهران:

هرکسی که از ایران به هر دلیلی رفته رو تحسین میکنم دمش گرم مهاجرت عرضه میخواد تونسته رفته! میدونی چرا؟چون اولن مثل شاه وابسته نیستن و بعد اینکه گول چارتا کافی شاپ و برج میلاد و اتوبان و گالری و تئاتر و این زلم زیمبوها خر رنگ کنی رو نخورده و فهمیده زیر این ظواهر بچه گول زن چه جامعه دروغگو و ریاکار و طماع و پولکی و جاهل بدور از هرگونه رعایت حداقل پرنسیبهای انسانی داره خرناس میکشه نمونه بارزش این اتفاقی است که برای کیارستمی افتاد بنده خدا اولش گول بیمارستانهای چسان فیسان شده با کارکنان کراواتیش رو خورد و پیش خودش گفت چرا برم خارج برای درمان؟ وطنم ماشالا پیشرفت کرده این پول رو بجای اینکه به جیب اجانب بریزم میدم هموطنم بخوره اونم دو لپی!نمیدونست که دکترآباد وطن همون کاسبها و دلالهای خرکچی پله نوروزخان هستند که با توجه به شرایط فقط تغییر دکور و کسوت دادن و بعد که صابون جماعت آریایی اسلامی را بر اعماق اعما و احشای خودش حس کرد تازه فهمید که ای بابا پای چه دیواری شاشیدیم این شد که شبانه با آمبولانس هوایی اون ته مونده جونش رو گرفت دستش و گریخت از مهلکه!شجریان خیلی زرنگتر بود که حتی خبر بیماریش هم رفت اونور (اونم جایی با اختلاف دوازده ساعت زمانی یعنی دورترین جای ممکن) اعلام کرد که از چنگال وزیر پاپاراتزی بهداشت و رسانه های غوره چرون لایک کردار تا حد امکان دور باشه!

TRAVEL CITY (T.C.I. TOURS)
تی . سی . آی تورز (تراول سیتی)
سال‌ها تجربه در امور مسافرتی به سرتاسر دنیا همچنین برگزارکننده تورهای مسافرتی اعم از گروهی یا انفرادی به اسرائیل و سایر نقاط دنیا ضامن آرامش خاطر شما از یک سفر بیادماندنی است
با مدیریت ژاک دانش‌راد
این قیمت‌ها شامل بلیط هواپیما نمی‌باشد
◆ تور ایتالیا ۹ روزه ۱۵۴۹ دلار
◆ تور ۱۲ روزه اسپانیا و پرتقال ۱۶۴۹ دلار
◆ تور ۱۱ روزه به بوداپست وین پراگ و برلین ۱۶۴۹ دلار
◆ تور ۱۰ روزه به اسرائیل ۱۷۴۹ دلار
(310) 447 6400 11340 W. Olympic Blvd, #275 Los Angeles CA 90064

PYRAMID TERMITE & PEST CONTROL
Rodent Control
پیر آمید به مدیریت محمد فراهانی
ازبین بردن هرگونه ترمایت (Termite)
مورچه ، سوسک ، بید و حشره دیگر
818-399-3219(cell)
818-994-4957 818-298-8939

Child Care Licensing Services
آیا می‌خواهید مهدکودک در منزل خود باز کرده و درآمد داشته باشید؟
شما می‌توانید در مدت کوتاه جواز قانونی کالیفرنیا را گرفته و در منزل خود از کودکان نگهداری کنید. داشتن تحصیلات و یا دانستن زبان انگلیسی ضروری نیست.
برای مشاوره رایگان به زبان‌های فارسی و ارمنی و انگلیسی تماس حاصل فرمایید
(818) 371 - 2404

ZONE AIR
Conditioning & Heating GROUP INC.
ایرکاندیشن و هیتر
•نصب - تعمیر •مسکونی - تجاری
مشاوره و برآورد قیمت رایگان
دارای مجوز رسمی از ایالت کالیفرنیا با شماره ۹۸۹۵۴۱
Tel: (310) 880-2680 (818) 634-3074
Free Consulting Fax: (818) 881 - 8098
Installation & Repair
Commercial & Residential
majid@zoneairgroup.com
Carrier TRANE YORK American Standard LENNOX

Encino SMILE CENTER
دکتر جمشید آصف
جراح - دندانپزشک
متخصص در دندان پزشکی زیبایی و ایمپلنت
با بیش از بیست سال سابقه
عضو انجمن دندان پزشکان آمریکا
انجام کلیه خدمات دندانپزشکی
با همکاری متخصصین
با رعایت کامل و دقیق استرلیزاسیون
مشاوره اولیه رایگان مطب، روزهای یکشنبه پذیرای بیماران است.
(213)765-0004 (818)789-8823
1005 E. Washington Blvd. Los Angeles, CA 90021
16661 Ventura Blvd. Suite 401, Encino
encino-smile-center.com

رفیق آیت‌ـــــ الله
از امیر عباس فخرآور
شرکت کتاب
www.ketab.com
(310) 477-7477
(818) 9-080808
1419 Westwood Blvd., Los Angeles CA 90024

من از روزی که دل بستم به چشمان تو می‌دیدم
که چشمان تو می‌افتند، دنبال دلی دیگر

www.iranshahrnewsagency.com

اقتصاد و امور بین الملل:

فریدون خاوند

سونامی یک جدایی

پنج‌شنبه بیست و سوم ماه ژوئن ۲۰۱۶، با رای ملت بریتانیا به سود خروج آن کشور از اتحادیه اروپا (موسوم به برکسیت)، اتحادیه اروپا در کام سخت‌ترین بحران تاریخ تقریباً شصت ساله خود فرورفت و زلزله‌ای پدید آمد که ابعاد آن هنوز ناشناخته است. اتحادیه اروپا یکی از ستون‌های اصلی شکل‌بندی نظام بین‌المللی در شکل کنونی آن است و تکان‌های آن طبعاً به بی‌ثباتی در سراسر جهان دامن می‌زند.

چرا بریتانیا چهل و سه سال پیش با تلاش فراوان به اروپای متحد پیوست و چرا امروز، با ترک این مجموعه، توفانی از تردید و پرسش را به وجود آورده است؟

دیروز

تلاش برای بنای اروپای متحد در سال‌های پس از جنگ جهانی دوم آغاز شد و در سال ۱۹۵۷، با قرارداد رم، شش کشور آلمان غربی، فرانسه، ایتالیا، هلند، بلژیک و لوکزامبورگ را در درون «جامعه اقتصادی اروپا» گرد هم آورد. همین مجموعه کوچک بود که طی سال‌های دراز با گذار از مراحل گوناگون و فراز و نشیب‌های بسیار به اتحادیه اروپا بدل شد و ۲۸ کشور را در بر گرفت، پیش از آنکه بریتانیا دروازه خروجی را برگزیند.

اروپای شش‌عضوی سال ۱۹۵۷ را غول‌های سیاسی بزرگ این قاره به وجود آوردند، از شارل دوگل فرانسوی گرفته تا کنراد آدناور آلمانی و آلسید دو گاسپری ایتالیایی. اینان در کنار چهره‌های برجسته‌ای چون ژان مونه و موریس شومان فرانسوی و پل هانری اسپاک بلژیکی پیام‌آوران صلح در اروپا بودند، قاره‌ای که بارها و بارها به دست ملت‌پرستان و نژادپرستان در خون و وحشت فرورفته بود. با همت توانای این مردان بزرگ بود که شیاطین جنگ و نفرت از آسمان قاره کهن بیرون رانده شدند و راه برای دوستی و سازندگی هموار شد.

بریتانیا از مشارکت در نخستین گام‌های اروپای بعد از جنگ به سوی وحدت، بر کنار ماند، و حتی این تلاش را چندان جدی نگرفت؛ ولی در پی مشاهده شکوفایی «جامعه اقتصادی اروپا»، بریتانیا نیز بیش از بیش به این فکر تمایل یافت که عدم مشارکت در این طرح بزرگ می‌تواند منافع درازمدتش را تهدید کند.

فراموش نکنیم که در دهه‌های ۱۹۶۰ و ۱۹۷۰ میلادی، اقتصاد بریتانیا در مقایسه با کشورهای عضو «جامعه اقتصادی اروپا» در موقعیت درخشانی نبود. به علاوه در فضای جنگ سرد و رقابت بی‌امان میان شوروی و آمریکا، لندن احساس می‌کرد که بیش از پیش به انزوا رانده می‌شود. هیچ‌یک از کشورهای اروپایی، حتی بریتانیا، نمی‌توانست در دنیای زیر تسلط آمریکا و شوروی محلی از اعراب داشته باشد.

در این شرایط، بریتانیا خواستار پیوستن به «جامعه اقتصادی اروپا» شد و نخستین تقاضای خود را در سال ۱۹۶۱ عنوان کرد. اما با وتوی ژنرال دوگل روبرو شد، زیرا رهبر فرانسه معتقد بود که انگلیسی‌ها، اگر به «جامعه اقتصادی اروپا» دست یابند، از پیشروی آن در راستای وحدت جلوگیری خواهند کرد؛ ولی سرانجام وتوی فرانسه برداشته شد، پیوستن بریتانیا به «جامعه اقتصادی اروپا» در سال ۱۹۷۳ مورد قبول قرار گرفت و انگلیسی‌ها نیز همان سال در یک همه‌پرسی، با بیش از ۶۷ درصد آراء بر آن صحه گذاشتند.

ولی از آن زمان تا به امروز، بریتانیا هرگز به مفهوم واقعی کلمه به هدف تعیین شده از سوی پایه‌گذاران اروپا ملحق نشد. اینان از همان آغاز به ایجاد حلقه‌های سال به سال تنگ‌تر میان اعضای «جامعه اقتصادی اروپا» و سلف آن «اتحادیه اروپا» باور داشتند، حال آنکه لندن اصرار داشت اروپا را در حد یک منطقه مبادله آزاد نگه دارد و از ایجاد نهادهای فراملی برای پیشروی به سوی مراحل بالاتر همگرایی، جلوگیری کند.

متحدان بریتانیا در درون اتحادیه اروپا نیز به روشنی می‌دیدند که لندن نسبت به هرگونه حرکت اروپا به سوی وحدت، حساسیت منفی نشان می‌دهد.

این فکر بیش از پیش جا می‌افتاد که بریتانیا میان «بودن» یا «نبودن» در اتحادیه اروپا سرگردان مانده و ترجیح می‌دهد یک پایش را در درون و پای دیگرش در بیرون اتحادیه نگه دارد. در این شرایط کسی از تصمیم بریتانیا مبنی بر عدم پذیرش یورو به عنوان پول واحد اروپا، شگفت‌زده نشد.

شکاف میان سیاستمداران و افکار عمومی بریتانیا و اتحادیه اروپا از آغاز دهه ۲۰۰۰ میلادی رو به افزایش گذاشت، به‌ویژه از زمانی که بخش بزرگی از منطقه یورو رفته‌رفته در کام بحرانِ فرورفت، حال آنکه بریتانیا از پویایی اقتصادی نسبتاً قابل ملاحظه‌ای برخوردار بود. دیگر آشکار بود که از شور و شوق اولیه مردم بریتانیا برای اتحادیه اروپا، چیز زیادی برجای نمانده‌است. با این حال کم‌تر کسی می‌توانست باور کند که همان مردم، در همه‌پرسی تاریخی بیست و سوم ژوئن، این بار به «نماندن» در اتحادیه رای خواهند داد.

امروز

بامداد جمعه بیست و چهارم ژوئن، اعلام تصمیم مردم بریتانیا به خارج شدن از اتحادیه اروپا به یک «سونامی» واقعی در بازارهای مالی اروپا، همراه با پس‌لرزه‌هایی در سایر مناطق جهان، منجر شد. در خود اروپا، شاخص‌های کل سهام، یک «جمعه سیاه» را از سر گذراندند که یادآور بدترین روزهای بحران مالی سال‌های ۲۰۰۷ و ۲۰۰۸ میلادی بود. هم‌زمان بازارهای ارز با نوسان‌های بسیار شدید روبه‌رو شدند، به ویژه با سقوط شدید نرخ برابری پوند انگلیس در برابر دلار.

ریشه‌های این «سونامی» مالی بر کسی پوشیده نیست. سرمایه‌ها از تردید و ابهام و تیره بودن چشم‌اندازها وحشت دارند و این همان مشکلاتی است که امروز در فضای عمومی سیاسی و اقتصادی اروپا موج می‌زند.

انگلستان هیجده درصد تولید ناخالص داخلی اتحادیه اروپا را تأمین می‌کند، دومین قدرت اقتصادی اروپا بعد از آلمان به شمار می‌رود، با تکیه بر «سیتی» لندن بخش بزرگی از فعل و انفعالات مالی و بانکی اروپا را زیر کنترل دارد، و میزبان صدها هزار نفر از شهروندان دیگر کشورهای عضو اتحادیه است...

به علاوه صدها شرکت بین‌المللی در خاک بریتانیا مستقر شده‌اند با این اطمینان که می‌توانند از خاک این کشور عضو اتحادیه اروپا به آسانی به بیست و هفت کشور دیگر دست‌یابی داشته باشند. اکنون که بریتانیا از اتحادیه اروپا بیرون می‌آید، کل استراتژی شرکت‌های مورد نظر هم در هم ریخته‌است.

این امکان وجود دارد که بازارهای مالی طی روزهای آینده تا اندازه‌ای آرام بگیرند، به ویژه از آن‌رو که بانک مرکزی اروپا و بانک انگلستان امکانات عظیم خود را برای مقابله با توفان بسیج کرده‌اند؛ ولی بازگشت به آرامش کم‌وبیش پایدار به آسانی امکان‌پذیر نیست، زیرا ابهام‌های برآمده از «برکسیت» طی یک دوران کم‌وبیش طولانی فضای اروپا را زهرآلود خواهند کرد. بر طرف شدن این ابهام‌ها در گرو شکل‌بندی آینده اتحادیه اروپا و وضعیت آتی بریتانیا است.

فردا

از لحاظ صرفاً حقوقی، پیآمدهای رای مردم بریتانیا در راستای «برکسیت» کمابیش روشن است. قراردادهای ناظر بر اتحادیه اروپا فرایند خروج اعضای اتحادیه اروپا را پیش‌بینی کرده‌اند، به ویژه ماده پنجاه قرارداد ۲۰۰۹ لیسبون که حق خروج را صریحاً به رسمیت می‌شناسد؛ و باز بر پایه همین قراردادها، گفت‌وگوهای مربوط به جدایی نهایی باید طی مدت دو سال بعد از اعلام تصمیم درباره خروج، به پایان برسند.

ولی در ورای مسایل صرفاً حقوقی، واقعیت‌های بسیار پیچیده سیاسی و اقتصادی را باید در نظر گرفت. در تاریخ بنای اروپای واحد، که حدود شصت سال پیش آغاز شده، این نخستین بار است که کشوری راه خروج را در پیش می‌گیرد، آن‌هم کشوری به عظمت بریتانیا که طی این همه سال به هر حال بر مجموعه ساختارهای حقوقی و سیاسی و اقتصادی و دیپلماتیک اتحادیه اروپا تأثیر گذاشته‌است.

بخش بزرگی از روابط بازرگانی و مالی انگلستان با جهان طی چند دهه گذشته بر پایه قوانین اتحادیه اروپا شکل گرفته‌اند. به عنوان نمونه قوانین گمرکی مربوط به دادوستد بریتانیا با خارج همان قوانینی هستند که در چارچوب اتحادیه اروپا و برای همه اعضای این اتحادیه تنظیم شده‌اند. همچنین بریتانیا تابع کل موافقت‌نامه‌های بازرگانی است که اتحادیه اروپا با ده‌ها کشور در جهان منعقد کرده‌است. این به آن معنا است که بریتانیا، بعد از خروج از اتحادیه اروپا، باید هزاران متن حقوقی را از نو با ده‌ها کشور در جهان مورد مذاکره قرار دهد. از آن مهم‌تر نوع روابط تازه‌ای است که از این پس باید میان بریتانیا و اتحادیه اروپا برقرار شود.

در عرصه سیاسی، «برکسیت» می‌تواند با پیامدهای بسیار مهم هم برای بریتانیا و هم برای اتحادیه اروپا همراه باشد. اسکاتلند، که به هواداری سرسختانه از اروپای متحد تمایل دارد، ممکن است بار دیگر طرح استقلال از بریتانیا را پیش بکشد. حتی ایرلند شمالی، که از نتایج همه‌پرسی بریتانیا تلخکام است، می‌تواند به طرح‌های مشابهی روی آورد.

در درون اتحادیه اروپا، پیروزی «برکسیت» در بریتانیا به مذاق همه احزاب و جریان‌های ضد اتحادیه اروپا خوش آمده و اینان نیز خواستار سازمان دادن همه‌پرسی‌هایی مشابه هستند. به عنوان نمونه حزب دست راستی فرانسه موسوم به «جبهه ملی»، که نیرومندترین تشکل سیاسی در فرانسه است، بلافاصله خواستار خروج این کشور از اتحادیه اروپا (فرکسیت) شده و یک همه‌پرسی را، مشابه آنچه در بریتانیا به اجرا گذاشته شد، مطالبه می‌کند. در هلند، فنلاند و چند کشور دیگر اروپایی صدای هواداران خروج از اتحادیه اروپا روز به روز بلندتر شنیده خواهد شد.

در این شرایط از فکر بسیار والای وحدت اروپا، که یک دوره طولانی صلح و پیشرفت را در بخش بسیار بزرگی از قاره کهن بنیاد گذاشت، چه بر جای خواهد ماند؟ تردیدی نیست که فکر اروپای متحد پویایی و نفوذ خود را در بخش بسیار بزرگی از افکار عمومی از دست داده‌است. اگر مسئولان کنونی اروپا به ویژه رهبران کشورهای مهمی چون آلمان و فرانسه و ایتالیا نتوانند بار دیگر ارابه وحدت را به حرکت درآورند، تردید نمی‌توان داشت که اتحادیه اروپا خواه‌ناخواه رو به فروپاشی خواهد رفت. اگر تا امروز در مورد خطر فروپاشی اتحادیه اروپا تردیدهایی وجود داشت، رای مردم بریتانیا به سود «برکسیت» این تردیدها را از میان برده‌است.

افت ارزش پوند ادامه دارد

ارزش واحد پول بریتانیا همچنان به سیر نزولی خود، در پی همه‌پرسی و خروج آن کشور از اتحادیه اروپا، ادامه داد.

یورو همچنان با فشار روبه‌روست و ارزش یوان چین نیز در برابر دلار آمریکا به کم‌ترین میزان طی شش سال گذشته رسیده است.

بازارهای بورس شرق آسیا نیز همچنان از ثبات کمی برخوردارند و به روند نزولی خود ادامه داده‌اند.

به گزارش رویترز پوند بریتانیا در هفتم تیر ماه همچنان با ۲.۴ درصد کاهش ارزش در برابر واحد پول آمریکا به ۱.۳۳ دلار رسیده است، که کم‌تر از پایین‌ترین حد آن در ۳۱ سال گذشته است و این روند هنوز ادامه دارد.

یورو، پول واحد اروپایی نیز همچنان تحت فشار قرار دارد و با یک درصد کاهش روبه‌رو شده‌است. علاوه بر خروج بریتانیا از اتحادیه اروپا، احتمال افزایش محبوبیت احزاب افراطی در اروپا و نیز ابراز نگرانی از فروپاشی اتحادیه بر بحران موجود افزوده است.

وضعیت اقتصادی همچنان به روند خرید ین ژاپن توسط سرمایه‌گذاران و سقوط بورس در آن کشور کمک می‌کند. به طوری‌که دولت ژاپن هشدار داد دوباره وارد عمل شده و ارزش ین را به طور مصنوعی کاهش خواهد داد. این هشدار سبب شد تا بورس توکیو (شاخص نیکی) کمی بهبود پیدا کند. روز جمعه نیکی با افت تقریبا هشت درصدی روبه‌رو شده بود.

بهای نفت نیز بین یک تا ۱.۳ درصد دیگر کاهش پیدا کرده و به ۴۷.۸۰ دلار در هر بشکه رسیده‌است.

افت ارزش یورو به کم‌ترین میزان طی سه ماه و نیم گذشته، ارزش یوان چین در برابر دلار را نیز کاهش داده‌است؛ افت ارزش یوان در روز دوشنبه از دسامبر سال ۲۰۱۰ تا کنون سابقه نداشته‌است.

یک مدیر مالی در ژاپن به رویترز گفته است «آنچه ما شاهدش هستیم، «فرار از آزادی‌ست». احتمالا دیوارهای بیشتری در خیلی جاها کشیده خواهد شد. بخش‌ها و سازوکارهایی که از روند جهانی شدن سود می‌برند، اکنون صدمه می‌بینند».

روز گذشته مقام‌های اقتصادی قدرت‌های آسیایی، از وضعیت بازار و شرایط پیش‌آمده در پی خروج بریتانیا ابراز نگرانی کرده بودند.

تمبر منتشر شده در اسرائیل
در بزرگداشت کوروش کبیر

(310) 477-7477
(818) 9-080808
شرکت کتاب
www.ketab.com
1419 Westwood Blvd., Los Angeles CA 90024

DECOR WOOD SHOP INC.
دکور وود & دیزاین شاپ
Lic#901567
کلیه ریمادلینگ منزل - آشپزخانه و حمام
Cell:(323) 864-8200
(818) 243-3010
www.decorwoodanddesign.com
serog@decorwoodanddesign.com

برای پیدا کردن صاحبان مشاغل و نیاز به داشتن اطلاعات از مهمترین اتفاقات روز در جامعه ایرانیان کالیفرنیا کافیست با مرکز اطلاعات ایرانیان تماس بگیرید
818 9 08 08 08

مدیریت و نگهداری
املاک و مستغلات
در لوس آنجلس
DIAMOND MANAGEMENT CO.
(323)
883-9000

Kianpour
Customs Brokers
خدمات گمرکی
کیانپور
با ۲۵ سال سابقه
تخصص در
ترخیص مواد غذائی
(310) 410-1052
kianpourchb@msn.com
11222 S La Cienega Blvd, #471
Ingelwood CA 90304

که تو را دید
که در حسرت دیدار دگر نیست؟
www.iranshahrnewsagency.com

روزشمار تاریخ، فرهنگ و هنر ایران

۱ تا ۷ جولای (۱۱ تا ۱۷ تیر)

استفاده از این منبع برای همکاران رسانه‌ای با ذکر ماخذ آزاد است.

جمعه ۱۱ تیر/۱ جولای

۱۳۰۲ خورشیدی (۱۹۲۳ میلادی)
زادروز عباس کاتوزیان، نقاش معاصر ایرانی
۱۳۱۹ خورشیدی (۱۹۴۰ میلادی)
درگذشت کیخسرو شاهرخ، نماینده جامعه زرتشتیان در مجلس
۱۳۲۶ خورشیدی (۱۹۴۷ میلادی)
زادروز میهن بهرامی، قصه‌نویس، در تهران
۱۳۶۹ خورشیدی(۱۹۹۰ میلادی)
درگذشت محمدعلی زاویه، نقاش و نگارگر ایرانی
محمدعلی اسماعیل زاویه پس از گذراندن تحصیلات ابتدایی در سال ۱۳۰۸ به هنرستان صنایع مستظرفه رفت (بعدها این هنرستان، کمال‌الملک خوانده می‌شد) و رشته مینیاتور و تذهیب را برای آموزش برگزید. پس از چندی در سال ۱۳۱۹ در رشته مینیاتور با درجه‌ی ممتاز فارغ‌التحصیل شد.
آثار نقاشی محمد علی زاویه به صورت کارت تبریک در شرکت کتاب موجود است
۱۳۸۸ خورشیدی (۲۰۰۹ میلادی)
درگذشت جمشید شیبانی، خواننده معروف و از پیشکسوتان موسیقی جاز در ایران، در بیمارستان تارزانا در لوس‌آنجلس کالیفرنیا. وی متولد ۱۳۰۳ بود.

شنبه ۱۲ تیر/۲ جولای

۱۳۰۳ خورشیدی (۱۹۲۴ میلادی)
میرزاده عشقی، شاعر و روزنامه‌نگار آزادی‌خواه، به قتل رسید
میرزاده عشقی نام اصلیش «سید محمدرضا کردستانی» و فرزند «حاج سیدابوالقاسم کردستانی» بود و در تاریخ دوازدهم جمادی‌الآخر سال ۱۳۱۲ هجری قمری مطابق ۲۰ آذرماه ۱۲۷۳ خورشیدی و سال ۱۸۹۴ میلادی زاده شد.
شاید شعرهای عشقی به علت عمر کوتاه شاعریش هیچ گاه مجال پخته شدن پیدا نکردند اما صراحت لهجه، نکته‌بینی و تحلیل بسیار فنی او در مورد تحولات سیاسی و اجتماعی دوره خودش بسیار مشهود است. به عقیده بسیاری از مورخین عشقی از مهم‌ترین روشنفکران مولود روشنگری پس از مشروطه بود.
وی به خاطر مخالفت با سردار سپه و جمهوری پیشنهادی او به دست عوامل اوکشته شد. مزار او در ابن‌بابویه و در گوشه‌ای متروک (در نزدیکی مزار نصرت‌الدوله فیروز) قرار دارد.
از اشعار معروف عشقی می‌توان از نوروزی‌نامه، سه تابلو مریم، احتیاج و رستاخیز نام برد.
شعر باید رید، یکی از تندترین و معروفترین اشعار عشقی است.
بعد ازین بر وطن و بوم و برش باید رید!
بچنین مجلس و بر کرّ و فرش باید رید!
کلیات اشعار میرزاده عشقی از انتشارات شرکت کتاب منتشر شده است.
۱۳۳۰ خورشیدی (۱۹۵۱ میلادی)
زادروز بیژن بیجاری، قصه‌نویس، در اصفهان
۱۳۶۷ خورشیدی (۱۹۸۸ میلادی)
سرنگونی هواپیمای مسافربری ایران توسط ناو آمریکایی در خلیج فارس
۱۳۷۷ خورشیدی (۱۹۹۸میلادی)
درگذشت سهراب شهیدثالث، فیلمساز برجسته.

یکشنبه ۱۳ تیر/۳ جولای

۱۳۵۰ خورشیدی (۱۹۷۱ میلادی)
درگذشت استاد دکتر محمد معین، دانشمند، نویسنده، پژوهشگر و رئیس سازمان لغتنامه دهخدا و پدید آورنده فرهنگ معین
دست آوردهای دکتر محمد معین در شرکت کتاب موجود هستند
۱۳۷۷ خورشیدی (۱۹۹۸ میلادی)
درگذشت صادق چوبک، نویسنده، در برکلی کالیفرنیا
شرکت کتاب ناشر کتاب‌های زنده یاد صادق چوبک است.
۱۳۸۵ خورشیدی (۲۰۰۶ میلادی)
درگذشت جواد تقدسی، کمدین معروف در سن ۸۴ سالگی در تهران.

دوشنبه ۱۴ تیر/۴ جولای

۱۲۹۵ خورشیدی(۱۹۱۶ میلادی)
زادروز صادق چوبک، نویسنده در بوشهر.
وی به همراه صادق هدایت از پیشگامان داستان نویسی مدرن ایران است. از آثار مشهور وی مجموعه داستان انتری که لوطی‌اش مرده بود و رمان‌های سنگ صبور و تنگسیرنام برد.
کلیه ۶ جلد آثار صادق چوبک در زمان حیات نویسنده و با مجوزایشان توسط شرکت کتاب تجدید چاپ شدند.
۱۲۳۰ خورشیدی(۱۸۵۱)
زادروز میرزا حسن تبریزی معروف به رشدیه در تبریز ازپیشگامان نهضت فرهنگی ایران و بنیانگذار مدرسه (دبستان) به سبک نوین در ایران (درگذشت ۲۷ آذر ۱۳۲۳ در قم)
۱۳۷۹ خورشید(۲۰۰۰ میلادی)
درگذشت مهرانگیز منوچهریان، بانوی حقوقدان ایرانی
۱۳۹۱ خورشیدی (۲۰۱۲ میلادی)
درگذشت منوچهر جمالی، نویسنده و متفکر ایرانی در سن ۸۴ سالگی در شهر مالاگای اسپانیا

سه شنبه ۱۵ تیر/۵ جولای

۱۲۸۷ خورشیدی (۱۹۰۸ میلادی)
درگذشت میرزاملکم خان ناظم‌الدوله- وزیر مختار ایران در ایتالیا و مدیر روزنامه قانون
۱۳۱۳ خورشیدی (۱۹۳۴ میلادی)
زادروز صادق همایونی، محقق، شاعر، قصه نویس
۱۳۴۲ خورشیدی (۱۹۶۳میلادی)
دستگیری طیب حاج‌رضایی- رییس میدان‌های میوه و تره‌بار تهران به اتهام مشارکت در وقایع ۱۵ خرداد
۱۳۶۹ خورشیدی (۱۹۹۰ میلادی)
درگذشت مجید محسنی، کارگردان, نویسنده و بازیگر ایرانی.

چهارشنبه ۱۶ تیر/۶ جولای

۱۳۰۵ خورشیدی(۱۹۲۶میلادی)
درگذشت ادوارد براون –ایران‌شناس و استاد دانشگاه کمبریج، نویسنده کتاب «تاریخ ادبیات ایران»
۱۳۲۱ خورشیدی (۱۹۴۲ میلادی)
زادروز گلی امامی، مترجم
آثار ترجمه گلی امامی مانند به کسی مربوط نیست، پروست چگونه می تواند زندگی شما را دگرگون کند، زندگی کوتاه است (نامه‌ای به قدیس آگوستین)، گردابی چنین هایل در شرکت کتاب موجود است
۱۳۷۶ خورشیدی(۱۹۹۷ میلادی)
درگذشت دکتر محمدعلی مجتهدی ریاضیدان و بنیانگذار دانشگاه صنعتی آریامهر (شریف).
کتاب «دبیرستان البرز و شبانه روزی آن» از انتشارات بیستون و کتاب «خاطرات محمد علی مجتهدی» از انتشارات ایران بوکز در شرکت کتاب موجود است.

پنجشنبه ۱۷ تیر/۷ جولای

۱۳۲۶ خورشیدی (۱۹۴۷ میلادی)
بازداشت حسن صدر (مدیر قیام ایران)، سیدمهدی میراشرافی (مدیر آتش)، عباس خلیلی (مدیر اقدام) و توقیف روزنامه‌هایشان
۱۳۳۵ خورشیدی (۱۹۵۶ میلادی)
زادروز فرشته ساری، شاعر، قصه‌نویس، و مترجم
۱۳۴۷ خورشیدی (۱۹۶۸ میلادی)
زادروز اردوان کامکار، آهنگساز و نوازنده‌ی سنتور
۱۳۵۷ خورشیدی (۱۹۷۸ میلادی)
تشکیل جناح سوم به رهبری دکتر هوشنگ نهاوندی در حزب رستاخیز.
۱۳۶۱ خورشیدی(۱۹۸۲ میلادی)
درگذشت احمد نجفی زنجانی معروف به معصومی، هنرمند و خوشنویس معاصر. خطاطی کتیبه دانشگاه تهران یکی از آثار اوست. این کتبه بخشی از میراث فرهنگی مشترک کلیه فارغ التحصیلان این دانشگاه است.
۱۳۸۴ خورشیدی (۲۰۰۵ میلادی)
درگذشت فریدون ناصری، مدیر هنری ارکستر سمفونیک تهران (تولد ۱۴ آبان ۱۳۰۹خورشیدی)

نسخه فارسی کتاب «نا انسانیت»

دکتر اردشیر بابک نیا هولناکترین فاجعه‌ای که بشر بر بشر وارد کرده است را همراه با کاریکاتورهای اردشیر محصص برای ما به صورت کتابی تدوین کرده است که با ورق زدن آن، نه فقط قربانیان را می‌بینیم، نه فقط ناله‌های دلخراش‌شان را می‌شنویم، نه فقط باقیمانده‌های آن‌ها را لمس می‌کنیم، نه فقط می‌توانیم غذاهایی را که آن مفلوکان می‌خورده‌اند بچشیم، بلکه بوی سوخته بدن آن نگون بختان را در فضا حس می‌کنیم.

ایرانشهر هر هفته یک صفحه از این «نا انسانیت» هولناک را برای آن که نه فراموش شود و نه تکرار به چاپ می‌رساند.

چه کسی یهودی است؟

با دانستن این که چه کسی یهودی است به راحتی می‌فهمیدند چه کسی را باید دستگیر کنند، به گتو یا اردوگاه کار اجباری بفرستند، و نهایتاً به اردوگاه مرگ و اتاق‌های گاز اعزام کنند

«هنگامی که نازی‌ها موضعشان را تحکیم کردند و به گسترش ارتش پرداختند، سیاست آن‌ها در مورد یهودیان به مرحله عمل رسید. این سیاست شامل این مراحل بود: محدود کردن آزادی‌های شهروندی و فرصت‌های حرفه‌ای یهودیان، تحریم کسب و کارهای یهودی، فقیرسازی از راه مصادره اموال، اخراج آشکار یهودیان غیر آلمانی، برانگیختن احساسات عمومی بر علیه یهودیان تا حدی که فضا چنان ناخوشایند شود که راهی جز مهاجرت برای آنان نماند.

شورش و خشونت بر علیه یهودیان شدت یافت، مانندحوادث کریستال ناخت در ۹ نوامبر ۱۹۳۸ که در آن بیش از هزار کنیسا را آتش زدند یا ویران کردند، مغازه‌های یهودیان را غارت کردند، بیش از ۷,۰۰۰ مدرسه و سازمان یهودی را از بین بردند و هزاران یهودی آلمانی و اتریشی را دستگیر و روانه اردوگاه‌های کار اجباری کردند.

هرچند کریستال ناخت نقطه اوج رویدادهای ضدیهودی پیش از جنگ در آلمان نازی به شمار می‌رفت، آسیب های ناشی از اعمال قانونی و تحمیل اداری، اراده‌ی نازی اگرچه کندتر واقع می‌شدند و کمتر به چشم می‌آمدند، در درازمدت کارآمدتر و مطمئن‌تر بودند.

قوانین نورمبرگ که در ۱۵ سپتامبر ۱۹۳۵ به اتفاق آرا به تصویب رایشستاگ رسید نمونه این امر است. هدف اصلی این قوانین این بود که تعریف کنند چه کسی «یهودی» است و یهودی بودن به چه مواردی بستگی دارد. با دانستن این که چه کسی یهودی است به راحتی می‌فهمیدند چه کسی را باید دستگیر کنند، به گتو یا اردوگاه کار اجباری بفرستند، و در نهایت به اردوگاه مرگ و اتاق‌های گاز اعزام نمایند.»[۱۶]

«ژان آمری»، یکی از سخنورترین و منطقی‌ترین بازماندگان هولوکاست می‌نویسد هنگامی که یک دانشجوی جوان نیمه‌یهودی در وین بود با خواندن قوانین سال ۱۹۳۵ نورمبرگ به چه حالی دچار شده بود: «اگر حکمی که جامعه بر من جاری کرده بود، معنای محسوسی داشت، فقط می‌توانست این باشد که از آن پس، من شکار مرگ محسوب می‌شدم ـ فکر نمی‌کنم که امروز که این عقاید را مطرح می‌کنم و آشویتس و «راه حل نهایی» را ثمره سال ۱۹۳۵ می‌دانم و سخن به ناروا گفته باشم. اطمینان دارم که در آن سال، در آن لحظه که قوانین را می‌خواندم، در واقع صدای تهدید مرگ ـ یا بهتر بگویم حکم مرگ ـ در گوشم طنین می‌انداخت.»[۱۷] الف

زیباترین تور مسافرتی

مراسم جشن و آتش‌بازی چهارم جولای
از یکشنبه تا سه‌شنبه - ۳ تا ۵ جولای
سه روز و دو شب
هتل چهارستاره HARRAH'S
سفر با اتوبوس‌های شیک سوپر دولوکس
مراکز حرکت اتوبوس‌ها
اورنج‌کانتی: سوپرمارکت هولسام چویس
یکشنبه ۸:۳۰ صبح
لس‌آنجلس: مقابل ساختمان فدرال بیلدینگ
یکشنبه ۹ صبح
ولی: نبش خیابان نیوکسل و ونتورا بلوار
یکشنبه ۹:۳۰ صبح
گلندل: مقابل شماره ۲۴۴ شمال خیابان گلندل
یکشنبه ۱۰ صبح
به علت استثنائی بودن تعطیلات چهارم جولای
قیمت این تور زیبا تا تاریخ ۲۵ جون فقط ۲۲۹دلار
و پس از این تاریخ ۲۷۹ دلار می‌باشد
تلفن‌های رزرو و اطلاعات :
(818) 614-7338
(747) 230-2266

BARANI CONSTRUCTION CO
شرکت ساختمانی بارانی
انجام کلیه کارهای ساختمان‌های مسکونی و تجاری
زیر نظرمهندس محمد بارانی
نوسازی کلی و جزئی در ساختمان
کلیه امور ریمادلینگ منزل
310.902.5248
818.502.1888
moebarani@yahoo.com
Construction Lic# 1001764

VJ TRANSLATIONS
دارالترجمه وی‌جِی
واروژان نیکلایان
مترجم رسمی دادگاه‌های کالیفرنیا
ترجمه شفاهی و کتبی
انواع اسناد، مدارک و متون
فارسی و انگلیسی
(818)730-9317
vjtranslations@yahoo.com

برای پیدا کردن صاحبان مشاغل و نیاز به داشتن اطلاعات از مهمترین اتفاقات روز در جامعه ایرانیان کالیفرنیا کافیست با مرکز اطلاعات ایرانیان تماس بگیرید
818 9 08 08 08

در جنوب کالیفرنیا: پیش‌بینی هوا

LOS ANGELES:

DAY	HIGH/LOW	DESCRIPTION	PRECIP	WIND	HUMIDITY
FRI Jul 1	72°/61°	Partly Cloudy	10%	SSW 8 mph	75%
SAT Jul 2	69°/60°	Partly Cloudy	10%	SSW 9 mph	79%
SUN Jul 3	71°/60°	Sunny	0%	WSW 10 mph	76%
MON Jul 4	72°/61°	Sunny	0%	WSW 10 mph	72%
TUE Jul 5	73°/62°	Sunny	0%	SW 10 mph	73%
WED Jul 6	74°/62°	Sunny	10%	SW 9 mph	72%
THU Jul 7	75°/64°	Sunny	0%	SW 9 mph	68%

VALLEY:

DAY	HIGH/LOW	DESCRIPTION	PRECIP	WIND	HUMIDITY
FRI Jul 1	87°/60°	Sunny	0%	SE 10 mph	54%
SAT Jul 2	84°/59°	Sunny	0%	SE 10 mph	58%
SUN Jul 3	86°/60°	Sunny	0%	SSE 10 mph	52%
MON Jul 4	88°/61°	Sunny	0%	S 9 mph	46%
TUE Jul 5	89°/62°	Sunny	0%	SSE 10 mph	48%
WED Jul 6	88°/62°	Sunny	0%	SSE 10 mph	50%
THU Jul 7	89°/65°	Sunny	0%	S 10 mph	47%

تنظیم: مژگان انوشیروانی event@08.net

Iranian Events 08.net

همیشه و در همه جا آخرین اطلاعات درباره رویدادهای ایرانی را در
08.NET/EVENT
دنبال کنید

لطفا جهت اطلاع زمان، نحوه و مشخصات هر رویداد با برگزار کننده رویداد تماس داشته باشید. ایرانشهر در قبال محتوی و نحوه برگزاری رویدادها مسئولیتی ندارد.

رویدادهای هفته:
از جمعه ۱ جولای ۲۰۱۶

اطلاعات رویدادهای خود را از طریق ایمیل:
event@08.net
جهت درج در این صفحه و ثبت در سایت رویدادهای ایرانیان ارسال فرمایید.

کنسرت شهرداد روحانی

پنجشنبه ۷ جولای ساعت ۷ شب
310 276 0453

WALLIS ANNENBERG CENTER
9390 N. Santa Monica Blvd.,
Beverly Hills, CA 90210

اندی و کورس

هالیوود پلادیوم
شنبه ۱۶ جولای
ورودیه از ۷۴ تا ۲۹۱ دلار

6215 W. Sunset Blvd.,
Los Angeles, CA 90028

گروه کیوسک

همراه با میهمان ویژه اردشیر فرح
شنبه ۲۰ آگوست ساعت ۸ شب

Grand Performances
350 S Grand Ave.,
Los Angeles, CA 90071

کنسرت رضا روحانی

به همراهی انوشیروان روحانی
شنبه ۲۳ جولای ساعت ۷ شب
ورودیه از ۴۵ تا ۹۵ دلار
424 333 4763
Herbert Zipper Concert Hall
200 S Grand Ave.,
Los Angeles, CA 90012

هشتمین جشنواره سالیانه فیلم کوتاه

بنیاد فرهنگ

از دوشنبه ۱۸ آپریل تا دوشنبه ۱۸ جولای
فستیوال فیلم کوتاه ۲۰۱۶

310 666 1546
P.O.BOX **491571**,
Los Angeles, CA 90049

آخر هفته در کاباره تهران

همراه با عارف
جمعه تا یکشنبه ۱ تا ۳ جولای

818 985 5800

کاباره تهران
16101 Ventura Blvd.#160
Encino , CA 91436

کنسرت احسان خواجه امیری

شنبه ۶ آگوست ساعت ۸/۳۰ شب
ورودیه از ۵۰ تا ۱۲۵ دلار
بلیط در شرکت کتاب موجود است.
818 9 08 08 08
818 222 9779
Microsoft Theatre
777 Chick Hearn Ct.,
Los Angeles, CA 90015

کنسرت سیامک شجریان

یکشنبه ۱۷ جولای ساعت ۷/۳۰ شب
ورودیه ۳۵ تا ۷۵ دلار
بلیط در شرکت کتاب موجود است.

818 486 4186
Wilshire Ebell Theatre
4401 W 8th St.,
Los Angeles, CA 90005

آموزش تورات– کنیسای اورهشالوم

سه شنبه هر هفته ساعت ۷/۳۰ شب
ورودیه رایگان

310 441 9938

ORHASHALOM SYNAGOGUE
10848 Missouri Ave.,
Los Angeles, CA90025

شب شعر در بت دیوید

سه شنبه ها از ساعت ۷/۳۰ تا ۸/۳۰ شب

818 344 8523

Beith David Educational Center
18648 Clark St.,
Los Angeles, CA91356

کنسرت محسن نامجو

یکشنبه ۱۰ جولای ساعت ۶ بعد از ظهر
ورودیه از ۴۵ تا ۷۵ دلار
برای تهیه بلیط به شرکت کتاب مراجعه کنید.

Irvine Barclay Theatre
4242 Campus Dr.,
Irvine, CA 92612

کنسرت ساسی مانکن و بلک کتز

شنبه ۱۶ جولای

NOVO
(Formerly Club Nokia)

818 905 7774
800 W Olympic Blvd.
Los Angeles, CA 90015

کنسرت شیلا،شام و پارتی

جمعه ۸ جولای ساعت ۸/۳۰ بعد از ظهر

714 318 3254

Newport Beach Tee Room
3100 Irvine Ave.,
Newport Beach, CA 92660

دریچه سینما برگزار می کند

از پنجشنبه ۳۰ جون به مدت یک هفته
برترین کمدی سال، فیلم ۵۰ کیلو آلبالو
424 260 7004
LA: Laemmles Music Hall 3
VALLEY: Laemmles Town Center 5
IRVINE: Anaheim Hills, Cinema City

کنسرت اردشیر فرح و استرانز

یکشنبه ۱۰ جولای
ورودیه ۲۵ دلار

310 372 0035

Saint Rocke
142 Pacific Coast Hwy,
Hermosa, CA 90254

طالع بینی هفته:

تنظیم: افشین زندی Email: info@astro72.com

اول و دوم ماه جولای

خورشید در خرچنگ و ماه و مشتری در دوپیکر (جوزا) قرار دارند. با قرار گرفتن دو سیاره در عنصر باد (جوزا) تمام ارتباطات کاری و شخصی مانند چانه زنی و... زیاد شده و زمان مناسبی است برای ارتباط مجدد و از سرگیری روابط جدید بر مبنای فهم و درک طرف مقابل.

سوم و چهارم جولای

خورشید در خرچنگ و ماه و ونوس هم در خرچنگ (سرطان) همراه با چهار سیاره دیگر در عنصر آب زمان تمرکز بر روی خانواده و احساسات و احتیاجات آن است. در این دو روز به گفته های دیگران و احساساتشان گوش کنید، شاید چیزی که تاکنون نشنیده اید را درک کنید و پاسخ مناسب بدهید و مسئولیت آن را به عهده بگیرید.

پنجم و ششم جولای

خورشید در خرچنگ و ماه در برج شیر(اسد) قرار دارد و در این دوروز خلاقیت هنری از هرنوع آن مانند نقاشی تا آشپزی شکوفا می شود و زمان ماسبی است برای اقدام به کارهایی که از صمیم قلب مصمم به انجام آن هستید. از عصبانیت و کدورت دوری کنید.

هفتم و هشتم جولای

خورشید در خرچنگ و ماه و ژوپیتر در برج خوشه (سنبله) قرار دارند. در این دو روز تمام حواس ما به انجام کارهای کاملگرایانه و به اتمام رساندن کارهای ناتمام چند هفته اخیر معطوف می شود. و ژوپیتر به خوش شانسی و خوشحالی ما کمک می کند. از قضاوت بیجا در مورد کمبودهای دیگران و حتی خودمان بپرهیزیم و بر حذر باشیم.

درباره افشین زندی:

درخلال سفر زندگی Astro-72 را پایه گذاری نمودم و در عرض ۲۰ سال اخیر نسبت به ستاره شناسی چینی، هندی و ژاپنی شناخت پیدا کردم و از طریق این حکمت باستانی قادر به خواندن نمودار تولد شدم. این را ماموریت خود می‌دانم که زندگی ام را صرف آموزش و آشنا نمودن مردم با این حکمت نمایم و تا کنون نیز هزاران نفر را به این مقصود رسانده ام.

نمودار تولد هر شخص نشانگر طول عمر و میزان ثروت شخص نیست، بلکه نشانگر این است که با چه استعدادها و تواناییهای نهفته ای متولد شده اید واین که تصمیم درست برای پرورش و بکارگیری این استعدادها و به انجام رساندن مأموریت کیهانی تان را در زندگی به شما نشان خواهد داد. هر شخص با مأموریت ویژه ای به این دنیا پای می‌گذارد و ما همیشه قدرت انتخاب آزاد داریم. بر این باوردم که همگان باید بتوانند نمودار تولدشان را بخوانند تا برای انتخاب مسیر زندگی شان، استعدادهایشان را کشف و متبلور سازند، من در این مسیر سعی میکنم تا با راهنمایی شما به این توانایی برسید. من برای خدمتگذاری حاضرم.

سوال ها و پیشنهادهایتان را از طریق ایمیل یا تلفن با من در میان بگذارید:

Email: info@astro72.com
Facebook: AfshinAstro72
Phone: 424 666 9959
Zandineuroplasticity.com

در دنیای جامعه شناسی:

تاثیر جهانی شدن در تغییر مفهوم خانواده

دکتر مهدی آقازمانی - جامعه شناس

قسمت سوم و آخر:

در بخش‌های قبلی این مطلب ساختارهای بنیادین نظریه جهان شهری را به عنوان زمینه ساختارشناسی از مفاهیم پایه در علوم اجتماعی بر شمرده و وکوشیدم تا به خوانندگان این صفحه ایرانشهر نشان دهم که چگونه مبنای بازشناسی ما از جهان پیرامون وموضوع خانواده در نظریه جهان شهری تغییر یافته است. سپس در بخش دوم مبنا و کارکرد خانواده جهان‌شهری و تغییراتی که در زندگی ما ایجاد کرده است را به اتفاق برشمردیم و در سیر میان جهان اول تا جهان سوم و نیز کارکرد انقلاب زنانه بررسی کردیم. حال و در سومین قسمت این مقال خواهم کوشید تا ابعاد دیگری از زمینه‌های نظم مدرن خانواده جهان‌شهری را بیشتر با هم بشناسیم.

سلسله‌مراتب جهانی مراقبت

این زنجیره‌های مراقبت در جهت‌های مختلف بسط می‌یابند، و از مرزها، کوه‌ها و اقیانوس‌ها می‌گذرند تا مکان‌های متنوعی را به هم وصل کنند؛ اما سازوکارشان تصادفی و باری‌به‌هرجهت نیست. بلکه برعکس، فرایند روشنی را طی می‌کنند که در نابرابری اجتماعی ریشه دارد. به تعبیر آرلی هُکشیلد، جامعه‌شناس آمریکایی، «مادری در سلسلهٔ ملیت، قومیت و نژاد به رتبه‌های پایین‌تر تفویض می‌شود.» این گزاره خاطرنشان می‌کند که عصر جهانی‌سازی، سلسله‌مراتبی جدید می‌آفریند: سلسله‌مراتب جهانی تفویض. آن کارهای سه‌گانه (مراقبت، تمیزکاری و پُخت‌وپز) در سلسله‌های ملیت، رنگ و قومیت به دیگران واگذار می‌شود.

ورای همهٔ اینها، کودکان، سالمندان و افراد معلول یا بیمارند که باید پیامدهایش را به جان بخرند. در رتبه‌های پایین‌تر، شانس بهره‌مندی از کمک کافی و مراقبت مناسب کمتر می‌شود. اگر زنان لهستانی خانه‌هایشان را جهت کار برای خانواده‌های آلمانی ترک می‌کنند، و زنان اوکراینی خانه‌هایشان را برای کار در خانوارهای لهستانی ترک می‌کنند، چه کسی کارهای مراقبت و تمیزکاری و پخت‌وپز را در اوکراین انجام می‌دهد؟

مطالعات تجربی نشان داده‌اند کسانی که در کف این سلسله‌مراتب قرار می‌گیرند، باید هزینه‌های این تفویض وظایف را به دوش بگیرند. برای مثال، فرزندان مادران مهاجر را در نظر بگیرید. غالباً مادربزرگان، عمه‌ها/خاله‌ها و خواهران بزرگتر که باید این وظیفهٔ جدید را نیز بر دوش بگیرند، زیر فشار مسئولیت‌های متعددند؛ یا پیرتر و خسته‌تر و بیمارتر از آن هستند که از عهده‌اش برآیند. حتی اگر هم سخت تلاش کنند، کودکانی که به آن‌ها سپرده شده‌اند کمابیش به حال خود رها می‌شوند بدون آنکه مراقبت کافی و غذای مناسب دریافت کنند. درهمین‌حال، امید کمک چندانی هم از پدران نمی‌رود. برخی از مردان سال‌ها پیش غیبشان زده است و از پیوندها و وظایف خانوادگی فاصله گرفته‌اند. و از آن‌ها که مانده‌اند، برای بسیاری دشوار است که اکنون با جابجایی نقش‌ها کنار بیایند. با چرخش اوضاع، یعنی زنانی که در خارج کار می‌کنند و نان‌آور شده‌اند، هویت مردانهٔ آنها تهدید می‌شود. بسیاری از مردان درگیر بحران‌های خودشان هستند و به همین علت، به‌ندرت می‌توانند پشتیبانی و حمایت عاطفی ارائه دهند. بدین‌ترتیب، بسیاری از کودکان فاقد پایگاهی باثبات‌اند، احساس تنهایی می‌کنند، و نومیدانه مشتاق آمدن مادرانشان هستند.

ضرر و سود: مقایسه‌های جهان‌شهری

استثمار، فلاکت، تنهایی؛ این مؤلفه‌ها مکرراً در مطالعات مربوط به مادری فراملی و خانواده‌های فراملی مطرح می‌شود. اما اگر دقیق‌تر نگاه کنیم می‌بینیم برخی از پژوهش‌ها هم به ابعادی اشاره کرده‌اند که رنگ‌وبوی دیگری دارد. هرچند این مطالعه‌ها ابداً ضرر و درد ناشی از جدایی جغرافیایی را انکار نمی‌کنند، اما «نگاه غمبار به خانوارهای فراملی» را به چالش می‌کشند، و دربارهٔ «خصیصه‌های دراماتیک» (رریچ، ۲۰۱۲) و «ژانر وحشت» (گمبرد، ۲۰۰۰) ساخته شده از زنان آزاردیده، پدران ناکارامد و کودکان محروم هشدار داده‌اند. این داستان‌ها از «دوسویه‌نگری» می‌گویند: نه ضرر مطلق، بلکه سودهایی همراه با ضرر.

این سودها چه می‌تواند باشد؟

به منظور ارائهٔ پاسخی اولیه، دو دستهٔ اصلی از اثرات مثبت را می‌توان در محتوای مطالعات تجربی مشاهده کرد:

اول، خروج از رابطه‌های ناخوشایند است. زنان مهاجر هنگام صحبت از زندگی در زادگاهشان، اغلب از رابطه‌های تلخ (شوهر مست، خشونت خانگی و...) می‌گویند. در فیلیپین، یکی از مهم‌ترین کشورهای صادرکنندهٔ زنان مهاجر، طلاق قانونی جایی ندارد. در دیگر کشورها، طلاق هرچند قانونی است اما برچسب اجتماعی بسیار منفی‌ای برای زنان دارد، و بچه‌دارشدن خارج از ازدواج نیز به بی‌آبرویی مشابهی منجر می‌شود. پس این زنان در کشورهای بومی‌شان گرفتار شده‌اند. در بافتی که الگوی خانوادهٔ سنتی و تفکیک کار جنسیتی سلطه دارد، آن‌ها امید چندانی به یافتن شوهر یا پیداکردن شوهری بهتر از قبلی ندارند. همچنین از مزایای اقتصادی ناشی از ازدواج و مرد نان‌آور نیز محروم‌اند. این زنان برای آغاز یک زندگی جدید، یک رابطهٔ جدید یا حتی یک خانوادهٔ جدید، فقط یک گزینه پیش رو دارند: خروج. دنبال آیندهٔ بهتر رفتن، یعنی ترک کشور زادگاه و امتحان شانس خود در جایی دیگر.

دوم، زنان مهاجر، خواه در فرار از رابطه‌ای ناکارآمد باشند یا نه، از مزایای دیگری نیز بهره‌مند می‌شوند. اغلب برای اولین بار به قدری از استقلال دست می‌یابند. در کشور جدید شاید مجبور به تبعیت از امیال و خواسته‌های کارفرما باشند، اما دیگر تحت کنترل مستقیم شوهر، پدر و دیگر اعضای خاندان نیستند. حداقل برای برخی از زنان، دگرگونی هویتشان به شیوه‌ای ظریف اما عمیق آغاز می‌شود.

آنها از این استقلال و آزادی شخصی نوپدید اندک اندک کامیاب می‌شوند. با گذشت چند سال، راه‌هایی برای وفق‌یافتن با محیط جدید می‌یابند، دوست‌های جدید پیدا می‌کنند، پسندیدن فاصلهٔ جغرافیایی با آن زندگی روزمره در خانواده‌های درهم‌تنیده را یاد می‌گیرند، و شاید گاهی گمنامی زندگی شهری را هم قدر بدانند. زنان مهاجر، برای ساعت‌های طولانی و دشوار کارشان پول اندکی دریافت می‌کنند. ولی همان هم به هرحال پول است؛ و مهم‌تر آنکه مال خودشان است، و باز هم بهتر اینکه در مصرف آن اختیار دارند. خودشان تصمیم می‌گیرند چقدر به خانه بفرستند و چقدر نگه دارند؛ چقدر خرج و چقدر پس‌انداز کنند. آن‌ها در کشور جدید برچسب «غیرقانونی» می‌خورند و در کف سلسله‌مراتب اجتماعی قرار می‌گیرند. اما این زنان مهاجر، در کشور خودشان، جایگاه اجتماعی و اقتدار به دست می‌آورند. چون اکثر آن‌ها به خانواده‌هایشان وفادارند، مرتب پول می‌فرستند و اغلب هدیه‌های سخاوتمندانه نیز پیشکش می‌کنند، لذا اعتبار مهاجران فراملی افزایش می‌یابد تا به جای «جایگاه متزلزل اخلاقی»، با صفت «موفق و سخت‌کوش» شناخته شوند. اکنون در خانواده، همسایه و روستای زادگاهشان از احترام برخوردارند.

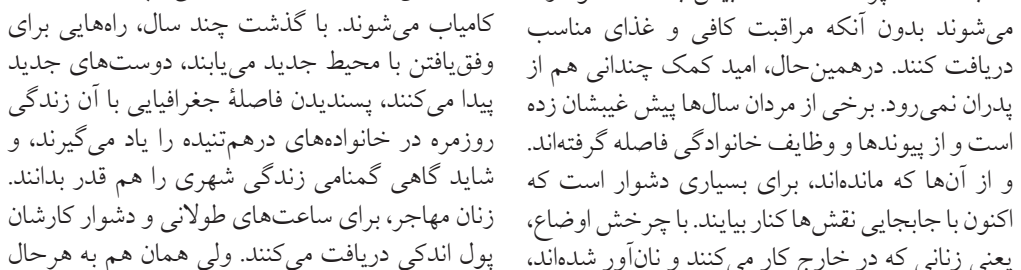

نگریستن از چشم خود «دیگری»

هرچند مختصراً به موضوع مزایا پرداختیم، روشن شد که مهاجرت فراملی داستانی تک‌رنگ از رنج‌های تمام‌عیار نیست. بلکه برعکس، در کنار رنج‌های شخصی، برخی سودهای شخصی یا حداقل پتانسیل کسب سود نیز وجود دارد. این زنان با پاگذاشتن به مرکز، با سرمایه‌داری جهانی و شیوه‌های متنوع استثمار، سرکوب و... مواجه می‌شوند. اما شاید در این مکان جدید خودمختاری بیشتری نیز بیابند، و درعین‌حال جایگاه و احترام بیشتری نیز در کشور زادگاه نصیبشان شود. زمین‌شویی در لندن شاید شغلی رؤیایی نباشد؛ اما باز بهتر از کتک‌خوردن از شوهر یا تجاوز برادرشوهر است. زندگی در آپارتمانی کوچک در محله‌ای فقیرنشین شاید تنهایی و نیاز به دنبال داشته باشد؛ اما درعین‌حال، نوعی آزادی شخصی و فرصت برای عبور از محدودهٔ تنگ نقش‌های جنسیتی سنتی و تقسیم کار جنسیتی به آن‌ها بدهد.

به طور خلاصه، رویکرد جهان‌شهری محتاج روش‌شناسی‌ای است که بتواند مقایسه‌های جهان‌شهری انجام دهد و آنچه در نظریهٔ جهان‌شهری روابط اجتماعی نامیده می‌شود را در بر بگیرد.

یکی از پیش‌نیازهای حیاتی آن، یادگیری نگاه از منظر «دیگری» است؛ که در بحث ما، یعنی نگاه به مهاجرت از منظر مهاجران (بک‌گرنشایم، ۲۰۰۹).

به جای آنکه سبک‌زندگی، ارزش‌ها و اشتیاق‌های جامعه میزبان را سنجه‌ای جهان‌شمول بدانیم، باید پژوهش را با وضعیت خود «مهاجران» آغاز کنیم تا دورنمای زندگی آن‌ها را در کشور زادگاهشان با آنچه در کشور مقصد پیش رو دارند مقایسه نماییم. تفاوت میان این دو است که برای مهاجر اهمیت دارد. این تفاوت است که چهارچوب مرجع او، یعنی پاسخ او به مسألهٔ ضرر یا سود، را می‌سازد.

نتیجه‌گیری‌ها:

نیروهایی که جهانی‌سازی به جریان درآورده است محدود به اقتصاد یا سیاست نمی‌شود، بلکه تا عمق خانواده نیز نفوذ می‌کند. در دو سوی شکاف جهانی، هم میان ملت‌های غنی و هم میان ملت‌های فقیر، خانواده‌ها دستخوش دگرگونی‌اند. در عین آنکه از جهاتی به هم نزدیک‌تر شده‌اند و وابستگی‌های متقابل پیدا کرده‌اند، در جهت‌های متضاد نیز به حرکت درآمده‌اند و از هم دورتر شده‌اند. سلسله‌مراتب‌های جدید، هم درون خانواده‌ها (خانواده‌های طبقه‌متوسط غربی که از «مابقی» جهان استخدام می‌کنند) و هم میان خانواده‌ها (فرار مراقبتگران از کشورهای فقیر به کشورهای غنی)، شکل می‌گیرد.

عطف به آغاز بحث، اکنون می‌توان دید که چرا به چرخش جهان‌شهری در جامعه‌شناسی خانواده نیاز داریم. در محدودهٔ دیدگاه ملی و غربی، فقط یک بخش از دگرگونی‌های جهانی را می‌بینیم؛ اما با تغییر دیدگاه از حالت ملی به جهانی است که می‌توان دو روند متفاوت اما مرتبط را در تغییرات خانواده دید.

اینجاست که ضرورتی روش‌شناختی پدیدار می‌شود. در قرن بیست‌ویکم، در عصر پیوندها و وابستگی‌های متقابل فراملی، جامعه‌شناسی اگر همچنان به چارچوب ملت-دولت‌ها به مثابهٔ نهاده‌های مستقل بچسبد، منسوخ می‌شود. در عوض، جامعه‌شناسی باید با غلبه بر این محدودیت‌ها، از قید ملی‌گرایی روش‌شناختی عبور کند. خلاصه آنکه، به چرخش جهان‌شهری نیاز است. برای نتیجه‌گیری، به پرسشی بازمی‌گردیم که آغازگر بحث‌مان بود و یک سؤال به آن می‌افزاییم. این دو سرجمع از این قرارند: وقتی جهانی‌سازی سر از خانه‌مان درآورد چه می‌شود؟ و جامعه‌شناسی خانواده چه زمانی از این ماجرا برایمان خواهد گفت؟

آیا ما هنوز باید بینندگان یا شنوندگان برنامه‌های مضحک پرسش و پاسخ چند فرد مبتلا به گرفتاری‌های خانوادگی و یک مشاور به عنوان ژانر پر طرفدار فضولی با توجیه علمی در زندگی دیگران باشیم؟ و یا با درک به جا از تحولی که ما نیز بخشی از آن هستیم بپذیریم به عنوان کسانی که بخشی از یک زندگی جهان‌شهری شده‌ایم، نیاز به تغییر ساختار دریافت و استنتاج داریم. باید باور کنیم به این دلیل که مرزهای جغرافیایی و ما، اصالت، محیط زندگی، خانواده و ارزش‌های زمینه و حدود پایداری عاطفی مان سال‌هاست با هم در حال مجادله هستند، نوع درک ما از مفاهیم را تغییر داده‌اند بی آنکه خود متوجه آن شده باشیم.

Amin Consultant
از حقوق قانونی خود در ایران آگاه شوید
و از آن دفاع نمائید
شکوفه امین
مشاور حقوقی و کارشناس ارشد حقوق بشر
قبول کلیه دعاوی در ایران
قبول کلیه دعاوی حقوقی و کیفری، وراثت، حقوق بازنشستگی
ثبت اسناد و املاک، زمین شهری، مصادره اموال
امور مربوط به خانواده، طلاق، ثبت ازدواج ایرانی
اخذ شناسنامه و گذرنامه ایرانی، تنظیم انواع وکالتنامه
صلح‌نامه، وصیت‌نامه و قراردادهای حقوقی در ایران
(818)642-7282 Notary
ملاقات حضوری در دو دفتر واقع در ولی و اورنج‌کانتی
با تعیین وقت قبلی
www.AminIranianLaw.com
shokofeh.amin@gmail.com
Facebook.com/AminCosultant
16661 Ventura Blvd., Suite 400-F, Encino CA 91436
Not licensed to practice in any jurisdiction of the United States

License #0K04117 License #0175631
FARMERS INSURANCE
شهناز و فرامرز یونسی
انجام کلیه امور بیمه
فروش انواع بیمه‌های اتومبیل، منازل مسکونی، زلزله، سیل
انواع بیمه مسئولیت Umbrella، بیزینس، عمر، سلامتی و
انواع و اقسام بیمه‌های بازنشستگی
844 405 4 405
Toll Free
818-396-2619
Fax
310-362-0183
ما می‌توانیم بیمه نامه شما را بررسی کرده و به طور رایگان
به شما قیمت بدهیم همچنین هرجائی که بخواهید با شما
ملاقات خواهیم کرد
fyounessi@farmersagent.com www.farmersagent.com/fyounessi

WESTSIDE MEDICAL PHARMACY
در قلب
پرشین اسکوئر (Persian Square)
جنب فروشگاه راس (ROSS) و عطاری
• تحویل رایگان به منازل و محل کار
• پذیرش نسخه‌های ترکیبی و هورمون‌های طبیعی
• انواع ویتامین‌ها و داروهای گیاهی
(310)441-1200
Fax: (310)441-1220
1360 Westwood Blvd., #C, Los Angeles, CA 90024

Law Offices of
Rafik Ayvazi
دفتر وکالت رافیک ایوزی
فوق لیسانس مدیریت ساختمان از آمریکا (سال ۱۹۸۱)
فوق لیسانس راه و ساختمان از دانشگاه پهلوی شیراز (سال ۱۹۷۵)
دارنده گواهی پیمانکاری ساختمان (سال ۱۹۸۴)
دارنده گواهی بروکری مشاور املاک از کالیفرنیا (سال ۱۹۸۴)
دکترای حقوق از کالیفرنیا
وکیل دادگاه‌های کالیفرنیا (سال ۱۹۸۶)
املاک و ساختمان
• امور حقوقی پیمانکاری ساختمان
• تنظیم قراردادهای ملکی و ساختمانی
• دعاوی ساختمان
• دعاوی در رابطه با معاملات املاک
• امور حقوقی معاملات املاک
TEL: (818) 783-5225
15915 Ventura Blvd., Penthouse 2, Encino, CA 91436
www.ayvazi.com rafikayvazi@ayvazi.com

ره آورد
فصلنامه آزاد اندیشان ایران
سردبیر: شعله شمس (شهباز)
فصلنامه ره آورد
مطالعات ایران شناسی
با سابقه ی ۲۹ سال انتشار در لس انجلس، کالیفرنیا
و گروه مشاوران از استادهای معروف ترین دانشگاه های دنیا
جهت اشتراک
۴۲۴-۲۷۳-۱۷۳۳
Rahavard@Rahavard.com
www.Rahavard.com

جز با غمِ هجرِ تو دلم کار ندارد
www.iranshahrnewsagency.com

در دنیای ادب و هنر:

از طهران تا عکا

بابیان و بهائیان در اسناد دوران قاجار

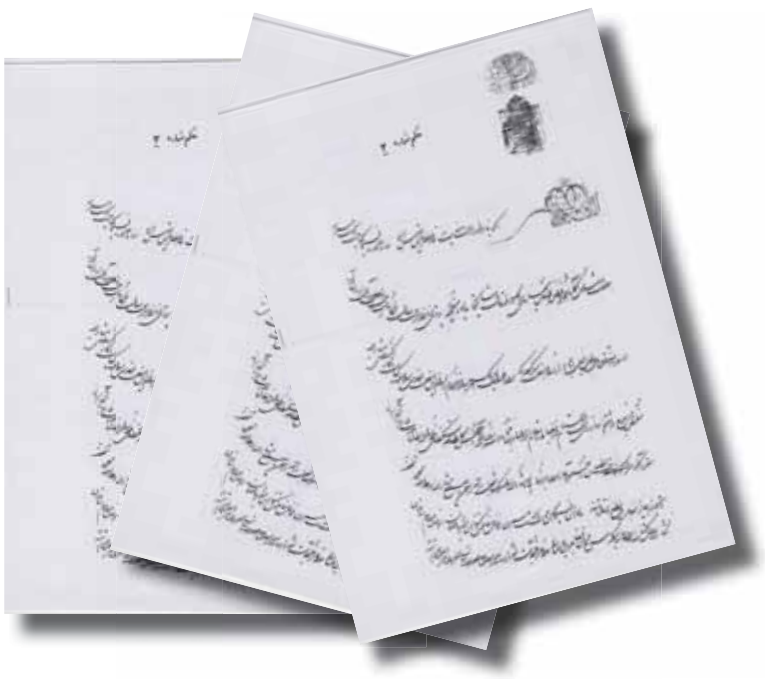

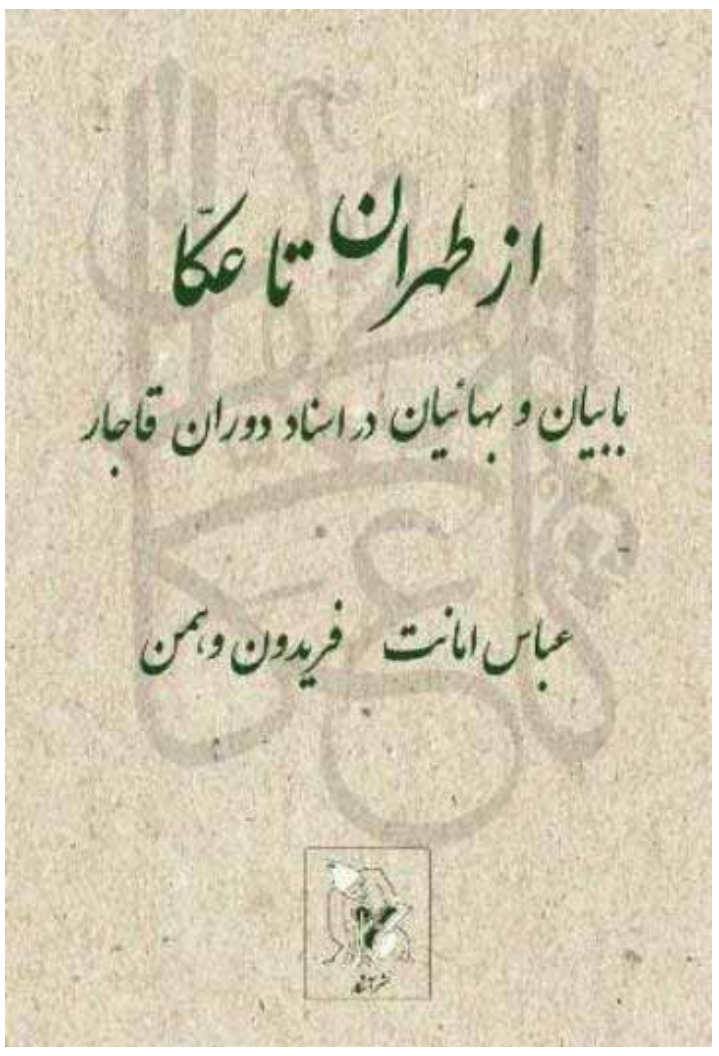

این مجموعه مهم از ۷۱ سند کمیاب دولتی مربوط به دهه های ۱۲۷۰ تا ۱۲۹۰ قمری(۱۸۵۴ تا ۱۸۷۳ میلادی) پرتو نوینی بر تاریخ کمتر شناخته ی بهایی و بابی در دوران تبعید در ولایات عثمانی و در ایران عصر قاجار می افکند.بیشتر این اسناد ، که برای نخستین بار منتشر می شود، از مجموعه غنی در دانشگاه ییل برگرفته شده و برخی نیز از منابع کمیاب گردآوری شده است.

این اسناد نشان می دهند که چگونه به رغم فشارهای گران از جانب دولت قاجار و از سوی دستگاه علمای شیعه و هم چنین اختلافات شدید درونی، این نهضت مداومت یافت و به تدریج توانست به آنچه که امروزه آیین بهایی نام دارد تحول یابد.

این کتاب شامل بخشی از تاریخ دوران اولیه ی نهضت بابی و بهایی بر اساس بیش از هفتاد سند دولتی دوران قاجاریه است که بخش بزرگی از آن برای نخستین بار انتشار می یابد.

اسناد این کتاب نیم قرن تاریخ پر فراز و نشیب این نهضت را، از زمان مهاجرت ناخواسته ی گروهی از بابیان به بغداد در سال ۱۸۵۳، تا تبعید نهایی آنان به عکا در فلسطین در سال ۱۸۶۹ در بر دارد. این اسناد از جانبی گویای شواهدی از هراس و سوظن ناصرالدین شاه و مقامات دولتی ایران نسبت به این گروه است و برای نختین بار چگونگی مبارزه دولت ایران را با این نهضت در این دوره آشکارمیسازد.

دولت ایران می کوشید که ارتباط رهبران برجسته ی این نهضت را با پیروان بابی ایشان در ایران قطع کند، سرانجام با کمک دولت عثمانی موفق شد تا بابیان را از بغداد به ادرنه و سپس به قلعه نظامی عکا در سرزمین فلسطین تبعید نماید.

اسناد این کتاب همچنین گویای پویایی درونی این آیین نیز هست و می نماید که چگونه اختلاف نظر در رهبری بین بهالله و برادر ناتنی او، صبح ازل، موجب شکافی ژرف در این نهضت شد و سرانجام منجر به جدایی بین دو جریان بهایی و ازلی گردید. پس از جدایی بود که بسیاری از بابیان به افکار نوین بهالله، که در دیانت امروزین بهایی بازتاب یافته، گرایش یافتند.

این اسناد همچنین گوشه هایی از مشکلات بابیان و بهائیان را در مصر و عشق آباد می نمایاند.بخش آخر کتاب شامل نامه ها و فرامین شخصی ناصرالدین شاه در مورد بابیان و بهائیان و دغدغه های وی از گسترش این آیین در داخل و خارج مرزهای ایران است.این اسناد همچنین شاهد آن است که شاه از طرفی از نظر ملاحضات کشوری و از طرف دیگر به خاطر آزارها و کشتار بهائیان غالبا به تحریک مقامات مذهبی همواره در تنگنا قرار داشت.تمامی اسناد این کتاب توسط مولفین ویرایش و حاشیه نویسی شده، به اضافه کتاب شامل دو مقدمه جامع است که زمینه تاریخی و اسنادی کتاب را می نمایاند.

KIA'S SOCIAL SERVICES
موسسه خدماتی
کیا

فراموش نکنید که
ما به نزد شما می‌آئیم

قابل توجه هموطنان عزیز ایرانی
ما آسایش زمان بازنشستگی
شما را تضمین می‌کنیم

یاری‌دهنده شما در کلیه امور خدماتی
امور مهاجرت (Bonded) سوشال سکیوریتی - بیمه‌های دولتی
دادگاه‌های سوشال سکیوریتی - امور ورشکستگی و کلیه امور
مربوط به سفارت ایران پذیرفته می‌شود

کارشناس متخصص ما در امور حقوقی و اجتماعی
یاری‌دهنده شما در کوتاهترین مدت می‌باشد

دفاتر در دو منطقه انسینو و گلندل
(818) 841-6621
fax: (818)842-2865
www.Manzarkia.com
manzarkia@Gmail.com

(کاملا خصوصی)
سرگذشت پرماجرای محمود قربانی
پدرخوانده اینترتینمنت ایران
و صاحب هتل میامی

نوشته فرزان دلجو

(310) 477-7477
(818) 9-080808
شرکت کتاب
www.ketab.com
1419 Westwood Blvd., Los Angeles CA 90024

WESTSIDE MEDICAL
PHARMACY
در قلب
پرشین اسکوئر (Persian Square)
جنب فروشگاه راس (ROSS) و عطاری

با انتقال نسخه‌های خود به این داروخانه برای یکبار از
۲۰ درصد تخفیف و ۱۰ دلار خرید رایگان استفاده کنید.

(310)441-1200
Fax: (310)441-1220

پارکینگ رایگان

تحویل رایگان به منازل و محل کار
انواع ویتامین‌ها و داروهای گیاهی
آنالیز رایگان اعضای بدن توسط دستگاه InBody

1360 Westwood Blvd., #C
Los Angeles, CA 90024

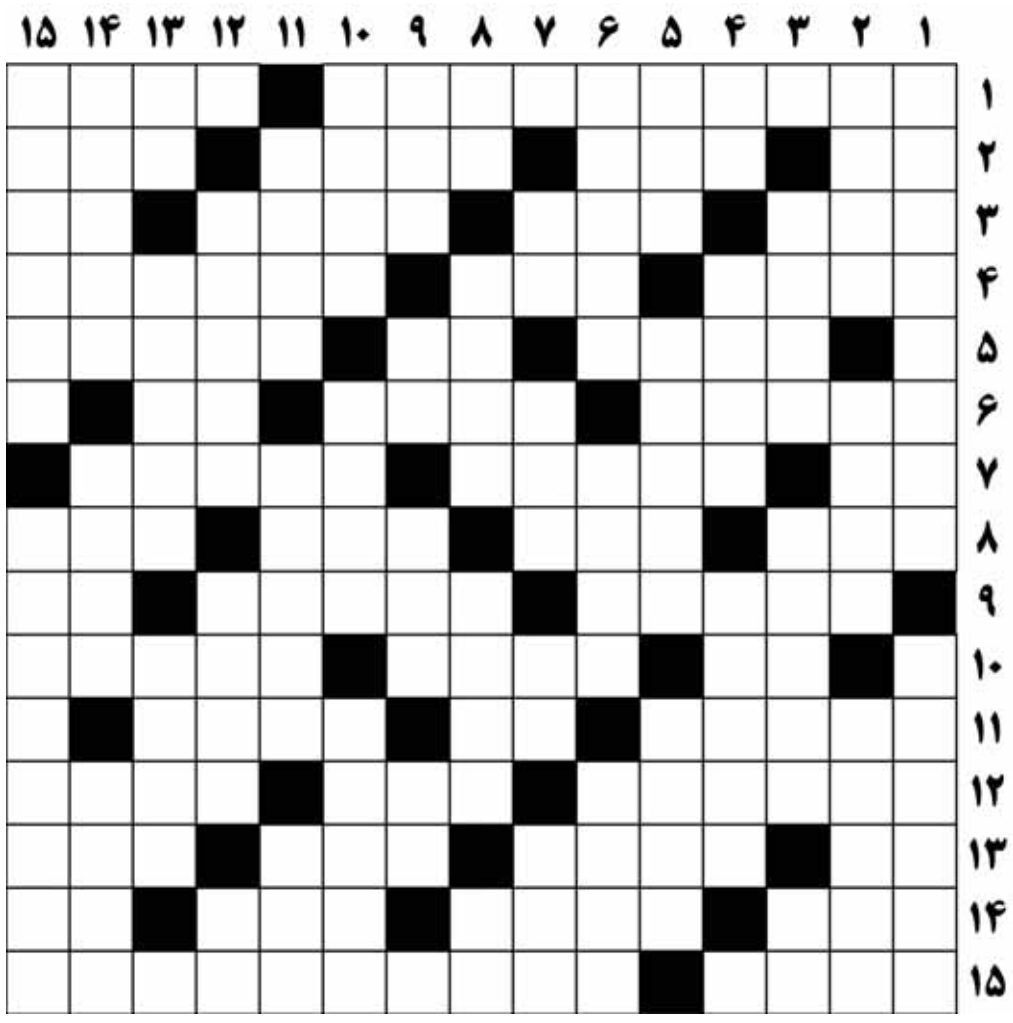

افقی:

۱-بادامه - آشپز
۲-درخت مورد - حدید - شکوه - از حروف یونانی
۳-رفیق - بادام - غم واندوه - علامت مفعولی
۴-آهسته - گندم سوده - تیم اروپایی
۵-جا - عنصر شیمیایی - غم واندوه
۶-آیین - ظرف آبخوری - مایع حیات
۷-ضمیر غائب - سوق - خط ژاپنی
۸-قمر - عدد حمام - پیاله آبخوری - خرید ترکی
۹-مرطوب - لباس کهنه - عدد روستا
۱۰-سخن یاوه - از انواع ماهی - تخته بزرگ
۱۱-مساوی - دریای عرب - مطالعه اجمالی
۱۲-پرسپکتیو - مردم - انگور خشک
۱۳-بخار دهان - مجلس روسیه - ترس وگریز - دوست
۱۴-هنر انگلیسی - غرش شیر - معلق - لحظه کوتاه
۱۵-پارچه باریک وبلند - اثر ژان باتیست مولیر

عمودی:

۱-تابلوی گران قیمت رنوار - تف
۲-طرف چپ - روح - کثرت آمد و شد
۳-سنگ انداز - صاف - خم کاغذ
۴-علامت جمع فارسی - چارگوش حجم دار - اسیر
۵-شایسته - پایتخت کانادا - اسرار
۶-نگهبان خرمن - کشاورز - جانور تک سلولی
۷-ذهب - خدای شبان یونان باستان - برکت برنج - خرس ترکی
۸-حرف تردید - وطن و کشور - با ایمان - پایتخت ایتالیا
۹-دندانه شانه - محل ورود - کالا - علوفه گاو
۱۰-آماده و فراهم - قله - میخ
۱۱-فرق سر - گذران زندگی - بذله گو
۱۲-فراموشی - معاشرت - گیاه توخالی
۱۳-مدافع فوتبال - بی مورد - پایتخت فلزی
۱۴-رموز - شب دراز - ضجرت
۱۵-اوهام - تمدن

حل جدول شماره گذشته

مجله جدول ایرانشهر هر ماه منتشر می‌شود. این محصول شرکت کتاب مجموعه‌ای از جدول‌های گوناگون است که برای علاقمندان به جدول و سرگرمی‌مهیا و منتشر می‌شود.

در آستانه انتخابات:

تاثیر منفی نور آبی تلفن همراه بر بینایی و خواب

تلفن همراه ابزاری مهم و موثر در زندگی امروز محسوب می شود و برای بسیار منبع دائمی کسب اطلاعات، و برقراری ارتباط است. یک پژوهش جدید نشان می دهد که استفاده از تلفن همراه در شب پیش از خواب، نه تنها موجب اختلال در خواب بلکه نابینایی موقت می شود. اما بسیاری از کاربران از پیامد های خطرآفرین این عادت ریشه دار، آگاه نیستند

کارشناسان می گویند با وجودیکه ما با دو چشم به صفحه تلفن همراه نگاه می کنیم ولی با نگاه کردن طولانی در حال دراز کشیده، یک چشم ممکن است بطور غیر ارادی از تمرکز در یک نقطه منحرف شود.

بتازگی دو مورد از نابینایی موقت چند ماهه در یک مجله پزشکی در انگلستان (New England Journal of Medicine) ثبت شد. دو زن ۲۲ و ۴۰ ساله از نابینایی موقت بطور مکرر شکایت کردند.

دکتر گوردون پلانت، متخصص اعصاب در بیمارستان ملی اعصاب لندن می گوید: «معمولا چند ثانیه طول می کشد تا چشم راست هم مانند چشم چپ ببیند. در صورتی که دراز کشیده باشیم حالت عکس آن بیشتر محتمل می شود. چیزی که موجب نگرانی مردم می شود این است که وقتی با دو چشم به تلفن همراه نگاه می کنند فکر می کنند با چشمی که نور به آن می خورد نمی توانند ببینند ولی اگر با هر دو چشم نگاه کنند، چنین تصوری برایشان پیش نمی آید.»

پس از شکایت این دو زن از ۱۵ بار نابینایی موقت، هر دو مورد آزمایش های پزشکی متعدد از جمله ام آر آی و آزمایش قلب قرار گرفتند. دکتر گوردون پلانت می افزاید: «از دست دادن بینایی گذرای یک چشم نشانه بسیار مهمی است. زیرا می تواند هشدار وقوع سکته مغزی باشد. این یکی از شایع ترین دلایلی است که بیماران به بیمارستان چشم می آیند. بیمار دارای این نشانه به بخش سکته ارجاع داده می شود. زیرا بینایی شان را موقتا از دست داده اند. این نشانه در افراد سالمند بیشتر دیده می شود ولی جوانها هم ممکن است در معرض خطر سکته مغزی باشند.»

نشانه های نابینایی موقت در اثر تلفن همراه، شبیه نشانه بیماریهای جدی مانند سکته است و ممکن است به تشخیص اشتباه پزشکی منجر شود. دکتر گوردون پلانت می گوید این بیماران اتوماتیک به بخش سکته ارجاع می شوند. پزشکان متخصص سکته که لزوما با اختلالات بینایی آشنا نیستند، آنها را معاینه می کنند. بقیه مراحل تشخیص هم مانند ام آر آی، سی تی اسکن، سونوگرافی و بقیه بصورت اتوماتیک انجام می شود.

نگاه کردن زیاد به صفحه های کوچک تلفن همراه موجب محو دیدن و سردرد می شود. نور آبی صفحه با کاهش هورمون ملاتونین موجب اختلال خواب می شود. به نظر کارشناسان ساده ترین راه حل، استراحت هر ۲۰ دقیقه یک بار است.

جستجو برای راز جوانی در اعماق دریاها

زیست شناسان پروژه اروپایی در اعماق دریا بدنبال موادی می‌گردند که هم برای جلوگیری از پیر شدن پوست مفید باشد و هم در درمان بیماری‌های دوران پیری به کار آید. این طرح تحقیقاتی «تسکمار» نام دارد و هدف دانشمندان این طرح این است که ابتدا جانوران دریایی ای را بیابند که این مواد فعال زیستی را تولید می کنند، و در مرحله بعد این گونه ها را در آزمایشگاه و با روشهای سازگار با محیط زیست کشت و پرورش دهند.

محققان نمونه هایی را برای کار تحقیقاتی شان نیاز دارند، در سواحل دریای مدیترانه در اسپانیا در مناطق موسوم به "مزوفوتیک" جمع آوری می کنند. این مناطق در ۳۰ متری زیر سطح دریا، تا به حال کمتر مورد مطالعه قرار گرفته اند.

رافائل بلدا پودا، محقق زیست شناسی می گوید: «در این منطقه بدنبال نرم تنان می گردیم. اینجا زیستگاه صدفهای سیاه است. ما هم بدنبال گونه های مورد نیازمان در اینجا می گردیم. بی مهرگان مولکولهای زیستی دارند که می توان در تولید لوازم آرایشی، بهداشتی، دارویی یا مواد خوراکی مورد استفاده قرار گیرد.»

پولیپها، اسفنجها و دیگر نرم تنان بطور طبیعی برای دفاع از خود سم تولید می کنند. دانشگران معتقدند که این سموم حاوی ترکیباتی است که می تواند باعث به تاخیر انداختن پیری پوست انسان یا از بین بردن سلولهای سرطانی شود، و یا در درمان بیماری های دیگر مفید باشد.

جمال اوازانی، مسئول هماهنگ کنندهاین طرح می‌گوید: «وقتی از داروهای ضدپیری صحبت می‌کنیم در واقع درباره تعداد قابل ملاحظه‌ای ناهنجاری و بیماری حرف می زنیم: بیماری‌هایی مثل آلزاهایمر، پارکینسون، تباهی شبکیه چشم در اثر پیری و مشکلاتی مثل آرتروز و البته چروک شدن پوست.»

این پروژه تحقیقاتی برای چند سال دیگر ادامه خواهد یافت و دانشمندان تلاش می‌کنند چیزهایی کشف کنند که هم برای سلامتی انسان‌ها مفید باشد و هم به حفاظت از محیط زیست دریای‌ها کمک کند.

کشف ابزار ستاره شناسی اسرار آمیز یونان باستان

باستاشناسی زیر دریا در جزیره آنتیکیترا در جنوب یونان، یافته خارق العاده‌ای در اختیار داشنمندان قرار داده است.

یک قرن پس از کشف یک ابزار در لاشه یک کشتی غرق شده در آب‌های این جزیره، کارکرد این ابزار معمایی حل نشدنی باقی مانده بود. اکنون کارشناسان بر اساس کلماتی که روی قطعات زنگ زده و فرسوده صفحه‌های برنزی حک شده است حدس می‌زنند این ابزار ستاره شناسی بوده است.

در موزه ملی باستانشناسی آتن، پس از یک دهه تلاش و فناوری‌های پیشرفته پرتونگاری یک تیم علمی بین‌المللی بیش از ۳۵۰۰ حرف متن را خوانده‌اند که یک چهارم متن اصلی متعلق به دو هزار و صد سال پیش است.

به گفته دانشمندان این متن راهنمایی فلسفی کهکشان و احتمالا قدیمی ترین کامپیوتر مکانیکی دنیاست. الکساندر جونز، استاد تاریخ دانشگاه نیویورک می‌گوید: «از این متن چیزهای خاصی در باره نحوه پیش بینی ماه گرفتگی و پیامدهای آن در حدود سال ۱۰۰ پیش از میلاد در می یابیم. علاوه بر آن می توانیم به میزان دانش آنها از حرکت سیاره ها پی ببریم. این یافته ها بسیار با ارزش هستند زیرا این دوره ای از تاریخ یونان است که در باره دانش ستاره شناسی آن مطالب اندکی می دانیم.»

دستگاه، به اندازه صندوق پستی فلزی است که در قاب چوبی قرار دارد. به گفته کارشناسان اهمیت کشف مکانیزم آنتیکیترا مانند کشف موتور احتراقی در معبد اهرام مصر است. پروفسور الکساندر جونز می افزاید: «در باره کار این مکانیزم زیاد می دانیم. ولی هنوز در مورد نحوه استفاده یا کارکرد این ابزار در آن دوره، بحث های زیادی وجود دارد. هدف طراح آن از ساخت این دستگاه چه بود و می خواستند به چه چیزی برسند. احساس شخصی من این است که این ابزار پژوهشی برای مشاهده و رصد و یا برای ارزیابی یک نظریه به کار نمی رفته است. به نظر من یک ابزار آموزشی است.»

به گفته کارشناسان متن تازه خوانده شده ثابت می کند که این دستگاه، حرکت پنج سیاره را به ستاره شناسان نشان می داده است. دانشمندان امیدوارند در کاوش‌های غواصان در آبهای جزیره آنتیکیترا قطعات دیگری از این دستگاه یافت شود.

ساخت نخستین میکروسکوپ هلیومی

پژوهشگران استرالیایی میکروسکوپی ساخته اند که به آنها امکان می دهد گیاهان، جانوران، انسان و حتی انگلها و باکتریها را دقیقتر از گذشته بررسی کنند.

این میکروسکوپ هلیومی در دانشگاه نیوکاسل در شمال سیدنی ساخته شده است. با این میکروسکوپ دانشمندان قادر به دیدن سطوحی هستند که تا به حال ممکن نبوده است. نور میکروسکوپهای معمولی به بافتها و سطوح حساس آسیب می زند درحالی که استفاده از پرتو هلیم امکان بررسی این مولکولها را ممکن می کند.

پروفسور پل داستور از دانشگاه نیوکاسل می گوید: «برای اولین بار نه تنها می توانیم سطح بلکه مواد تشکیل دهنده سطح را ببینیم. در تصویرها تفاوتهایی بر اساس خصوصیات شیمیایی سطح مشاهده کرده ایم.»

پل داستور می افزاید نمونه های بیولوژیک و هر نمونه غیربیولوژیک حساس دیگر در اثر حرارت نور میکروسکوپ معمولی آسیب می بینند و یا از بین می روند، حال آنکه به عنوان نمونه با استفاده از این میکروسکوپ هلیومی می توان سطح میکروسکوپی سلول رنگهای خورشیدی را بررسی کرد که تا به حال ممکن نبوده است.

گام بعدی، ساختن میکروسکوپ کوچکتر و قویتری است که تصویر سه بعدی می گیرد. به گفته این دانشمندان ساخت آن بین یک ۱۲ تا ۱۸ ماه طول می کشد.

تله مایکروسافت برای پشه ناقل بیماری زیکا

پژوهشگران شرکت مایکروسافت برای ردیابی ویروس زیکا تله ای برای پشه ناقل آن ساخته اند. با نزدیک شدن فصل گرما و مساعد شدن شرایط، پیش بینی می شود ویروس زیکا در هفته های آینده به آمریکا برسد. نمونه اولیه تله در شهر هوستون ایالت تگزاس در حال بررسی است. این تله تنها نوع خاصی از پشه ناقل مورد نظر پژوهشگران را ردیابی می کند. علاوه بر آن، این تله داده ها زمان و وضع هوای لحظه به دام افتادن پشه را نیز ثبت می کنند.

ایتان جکسون، مسئول این برنامه پژوهشی می گوید: «هدف ما استفاده از پشه ناقل به عنوان ابزاری برای جمع آوری نمونه خون و اطلاعات درباره پاتوژن ها یا عوامل بیماری زایی است که پشه با آن برخورد داشته است. فناوری ما شامل گرفتن پشه تا برگرداندن آن به آزمایشگاه و تجزیه اطلاعات است.»

ایتان جکسون می افزاید برای گروه کاری او پشه ناقل ابزاری برای جمع آوری خون انسان و حیوانات است تا دانشمندان با تجزیه خون شیوع پاتوژن های جدید و یا موجود را بررسی کنند.

پژوهشگر مایکروسافت در ادامه گفت: «ایده این برنامه به نام «پرمونیون» (به معنی اخطار) از آنجا شروع شد که معمولا پیش بینی شیوع و یا بروز بیماری های عفونی برای دانشمندان بسیار سخت، خطرناک و پرهزینه است. آیا می توان آنهارا پیش بینی کرد؟ در صورت موفقیت پروژه ما جواب احتمالا مثبت است. امیدوارم در آینده بتوانیم بروز یا شیوع بیماری های عفونی مانند ابولا و یا زیکا را پیش بینی کنیم.»

FICO SOLVER
Credit Repair
Debt Settlement
Corporation & LLC
FICO SOLVER
مشاور در اصلاح و کم کردن بدهی‌های شما در کلیه موارد همچنین ترمیم تصحیح و بهبود کردیت شما
با مدیریت مهران خلیلی
با ۱۰ سال سابقه
877-512-5799
www.ficosolver.com
Email: info@ficosolver.com

GoldenColor Productions
www.goldencolor.com

کوک سنتور و پیانو
بازسازی، تعمیر و کوک و آموزش کلیه سازهای موسیقی ایرانی و غربی
توسط
شادان
(310) 477-7477

پرده مولن‌روژ
زیباترین پرده‌ها با ارزانترین قیمت
دوخت و نصب پرده، روتختی و کوسن
818-633-4383
818-300-4793

درد را متوقف میکند
STOP THE PAIN
دکتر شهریار راد
SHAHRIAR RAD, D.C.
متخصص در کایروپراکتیک
Doctor of Chiropractic
We Accept Lien Cases
TOLL FREE: 1-800-319-9992
www.GOCHIRO.com
WILMORE PREMIER HEALTH GROUP
(213) 365-2525
3540 Wilshire Blvd., Suite 414
Los Angeles, CA 90010
EXPERT CARE HEALTH GROUP
(818) 909-0006
14532 Friar St., #B
Van Nuys, CA 91411
My First Choice Chiropractic Center
(818) 761-2929
11335 Magnolia Blvd., #2A
North Hollywood , CA 91601
WEST VALLEY HEALTH GROUP
(818) 701-9868
8349 Reseda Blvd., Suite A
Northridge, CA 91324
MANCHESTER HEALTH GROUP
(323) 489-6022
1425 W.Manchester Ave, Unit A, Los Angeles CA 90047

باده‌ی تلخ غمت هر که نوشد
کنج غم را کِی به شادی می‌فروشد؟
www.iranshahrnewsagency.com

در دنیای امروز:

بلاروس در آستانه تحول: انقلاب برهنه‌ها

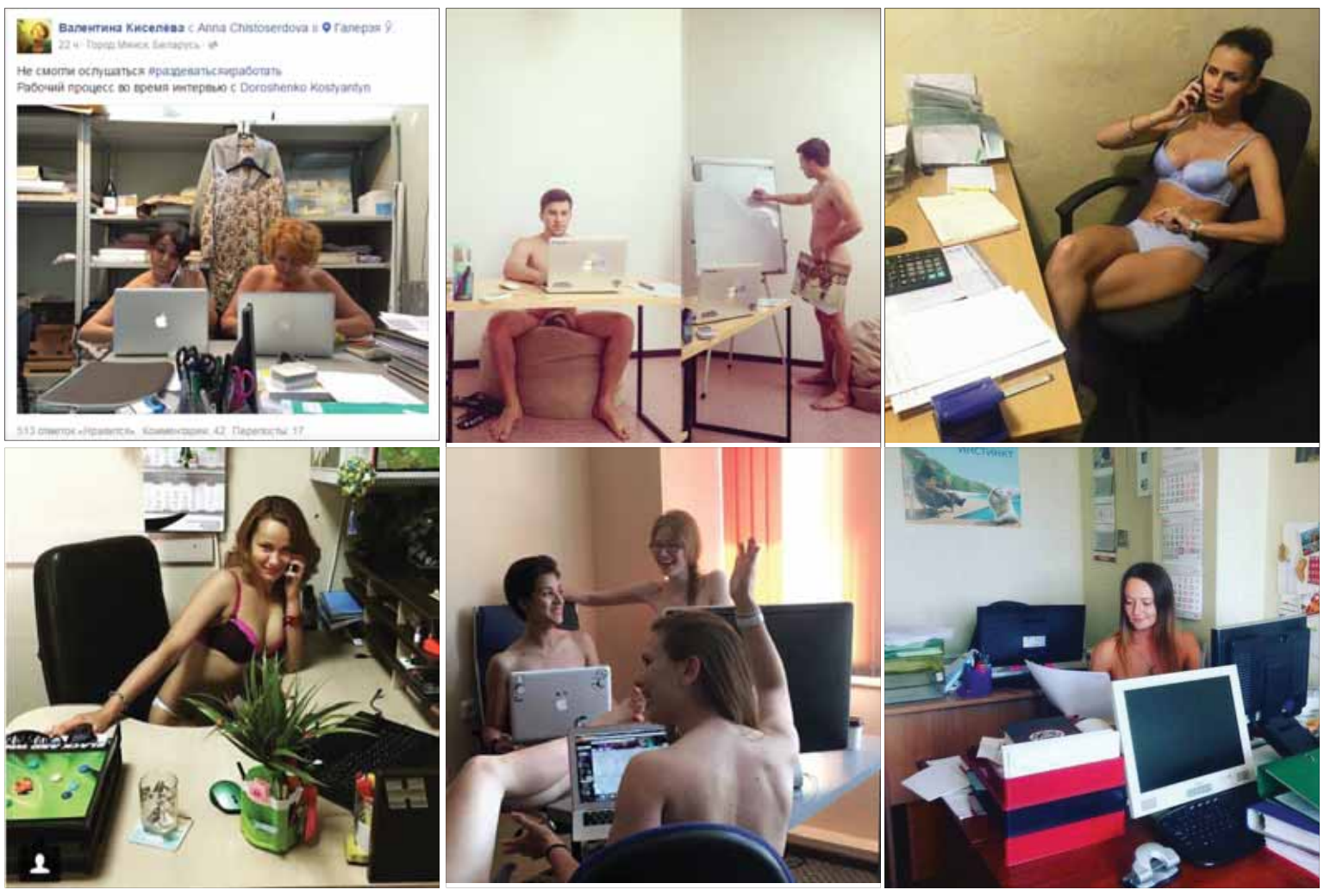

الکساندر لوکاشنکو رییس جمهور بلاروس در میانه یکی از سخنرانی‌های خود در بیست و سوم جون باعث شد تا صدها بلاروس روزهای بعد عکس‌هایی عریان در محل کار از خود بگیرند.

ماجرا از این قرار بود که لوکاشنکو در هنگام سخنرانی در یک همایش پیرامون نوآوری و فن‌آوری، مردم کشورش را به «عریان شدن» در کار تشویق کرد و گفت: «به راحتی باید لخت شد و کار کرد» در حالی که این تنها یک اشتباه لپی بود.

او در واقع می‌خواست مردم کشور را به نوآوری در کار تشویق کند اما تشابه تلفظ این دو لغت در زبان روسی باعث شد او مردم را در واقع به لخت شدن در محل کار دعوت کند.

جوانان بلاروس نیز به سرعت با هشتگ «نمی‌توانیم سر باز بزنیم» تصاویر عریان خود را در محل کارشان در شبکه‌های اجتماعی منتشر کردند.

این فرصتی شد تا جوانان بلاروس در واکنش به لوکاشنکو که به آخرین دیکتاتور اروپا معروف است اعتراض کنند و به این شیوه او را مورد تمسخر قرار دهند.

لوکانشکو در سال ۱۹۹۴ در بلاروس به قدرت رسید. حکومت او قوانین بسیار سخت‌گیرانه‌ای علیه آزادی بیان وضع کرده است.

حمایت نزدیک روسیه

از این آخرین دیکتاتور اروپا تا کنون باعث شده تا او در قدرت باقی بماند و در حالی که کشوری مانند اوکراین با انقلاب‌های رنگی موفق به شکستن دیوارهای دیکتاتوری شده بود.

رادیو فرانسه در گزارشی که از این واقعه منتشر کرده است نوشته:

«بلاروسی‌ها در حالی ماه جولای ۲۰۱۶ را آغاز می‌کنند که تاریخ کشورشان در حال آماده شدن برای یک انقلاب است، انقلاب کسانی که برهنه هستند.»

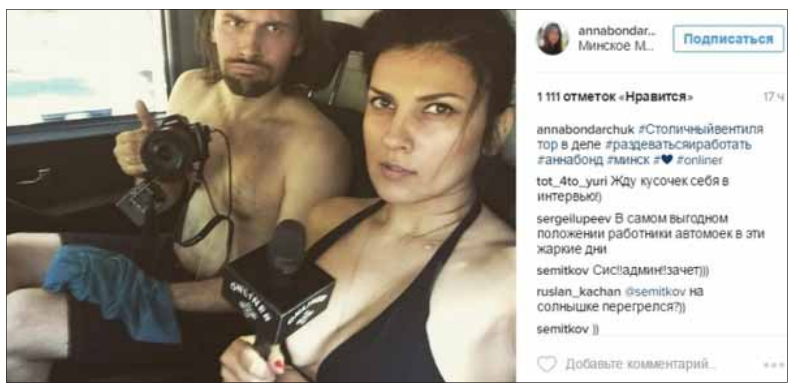

این ایده را برای نخستین بار و تنها دقایقی پس از پایان سخنرانی لوکاشنکو یک دختر خبرنگار به نام «آنا بوندار چاک» و همکار تصویربردارش به اجرا گذاشتند که پس رسیدن به خودروی خود بعد از سخنرانی رییس جمهور بلاروس لخت شده، تصویری از خود در انستاگرام منتشر کرده و نوشتند: «نمی‌توانیم سر باز بزنیم».

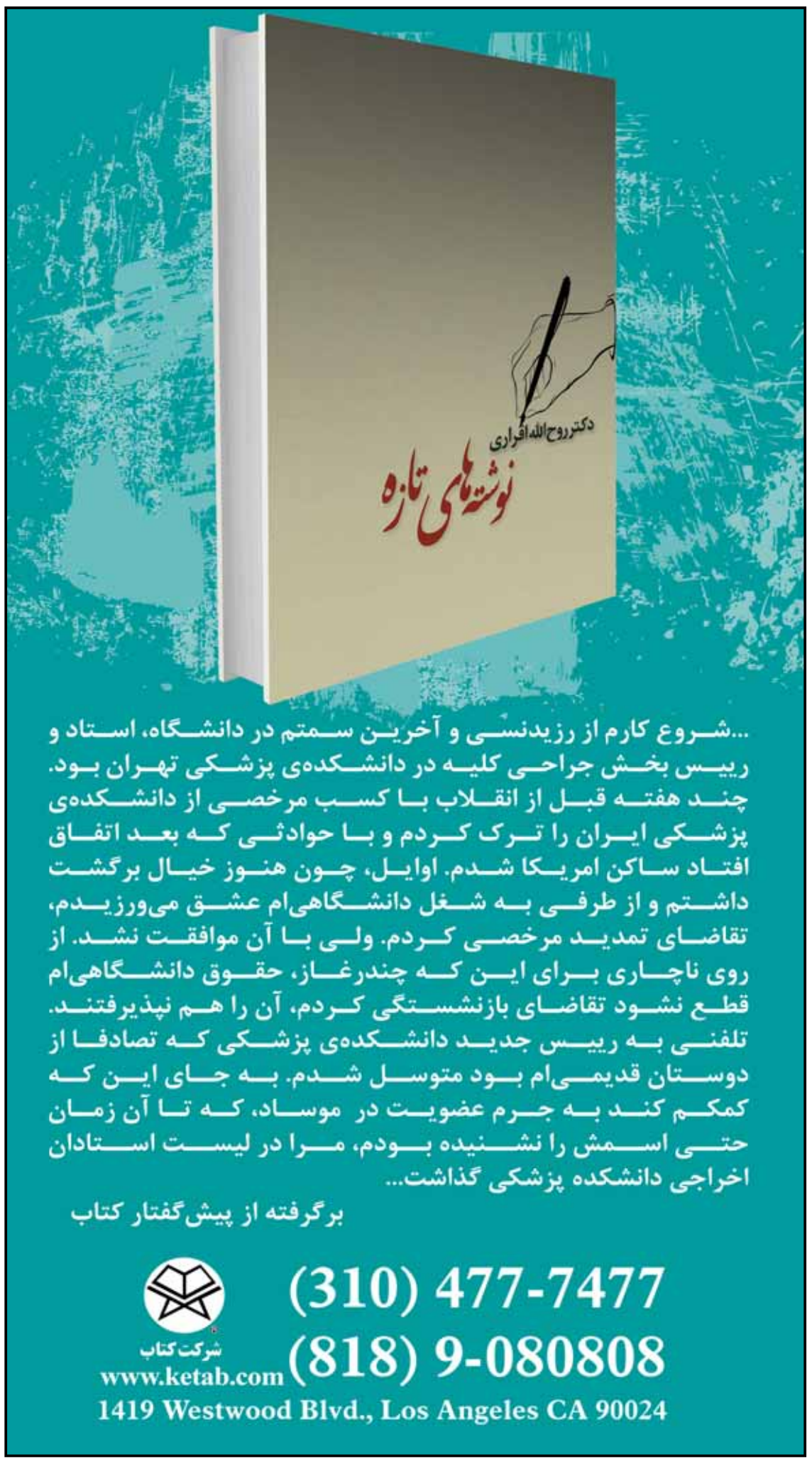

SHANA INSURANCE SERVICES
خدمات بیمه ژوزف کره‌ئی
AGENT/BROKER Lic.#0E39073
با بیش از ۳۷ سال سابقه و خدمت در امور بیمه
بهتر است که بیمه داشته باشید و به آن احتیاج نداشته باشید
تا به آن احتیاج داشته باشید و بیمه نداشته باشید
سرویس بهتر و بیمه بهتر
برای دریافت نرخ هر نوع بیمه به وب سایت
ShanaInsurance.com
مراجعه کنید و فرم‌های خود را پر کنید
Fax: 818-908-9590
14622 Victory Blvd #201
Van Nuys, CA 91411
818-909-0777
310-360-0004
866-425-5467
805-777-8933

ایرانشهر
رایگان
FREE
در جنوب کالیفرنیا

کلینیک شنوائی
دکتر شهرزاد کوهن
مرکز توانبخشی شنوائی و درک بهتر
مطلع و مجهز به آخرین متد و تکنیک و تجهیزات شنوائی با کلینیک مخصوص اطفال و بزرگسالان و تجویز سمعک‌های نامرئی
درمان اختلالات در تشخیص
صوتی و درک مغزی
شنوائی درمانی
رفع مشکلات تعادلی
پیرگوشی و پیشنهاد سمعک
درمان صداهای ناهنجار و زنگ زدن گوش
818.98.99.001
APCenters.com

هفته نامه خبری، فرهنگی، سیاسی ایرانشهر - سال بیست و یکم - شماره ۲۱ - جمعه ۱ جولای ۲۰۱۶
IRANSHAHR WEEKLY NEWSPAPER - YEAR:21- NO:21 - JUL, 1 , 2016
www.iranshahrnewsagency.com

عباس کیارستمی برای ادامه درمان به پاریس منتقل شد

عباس کیارستمی پس از چهار ماه سپری کردن مراحل درمان در ایران، سرانجام تهران را به مقصد پاریس ترک کرد.

این کارگردان سرشناس سینمای ایران که از مارچ ۲۰۱۶تا اوایل آپریل به دلیل انجام چند عمل جراحی در ناحیه روده در بیمارستان جم بستری شده بود و در ماه‌های اخیر هم چندین بار به بیمارستانی دیگر در تهران مراجعه کرده بود، اما آنطور که نزدیکان آقای کیارستمی گفته‌اند، وضعیت او از سوی پزشک معالج رو به بهبود گزارش نشده است.

در دو هفته گذشته و در حالی که آقای کیارستمی پس از دو روز بستری شدن مجدد در بیمارستان جم، با افت شدید هوشیاری روبرو شد، پزشکان به نزدیکان وی توصیه کرده بودند که اگر امکان پذیر است، اقدام به انتقال او به خارج از کشور کنند. با این حال آنها انجام چنین توصیه‌ای را مبتنی بر رضایت خود بیمار دانسته و سرانجام بنا به تصمیم آقای کیارستمی، او برای تکمیل مراحل درمان به پاریس منتقل شده است.

یک خبرگزاری داخلی نزدیک به سپاه پاسداران در ایران بدون ذکر نام بیمارستانی در تهران که آقای کیارستمی در آن بستری بود، مدعی شد، پزشکان این بیمارستان امکانات لازم جهت مداوای آقای کیارستمی را داشته‌اند و انتشار این خبر که از سوی پزشکان به او توصیه شده بود برای ادامه درمان از ایران خارج شود را دروغ خوانده بودند.

با این همه نزدیکان آقای کیارستمی می‌گویند مراحل درمانی این کارگردان برجسته سینمای ایران تا کنون موفق نبوده است و طبیعی است که آنها بخواهند سلامت وی را تضمین کنند. آنها همچنین گره زدن روند درمان یک هنرمند را به غرور ملی در زمینه پزشکی نابجا دانسته و خاطر نشان کرده‌اند آنچه برای ایران غرور آفرین است، دستاوردهای ارزشمند هنرمندان ایرانی در عرصه‌های جهانی است و نه اظهارات مغرضانه یک خبرگزاری وابسته.

آقای کیارستمی روز ۲۶ جون ۲۰۱۶ توسط یک فروند آمبولانس هوایی و با هزینه کمپانی فرانسوی تهیه‌کننده فیلم جدید او به پاریس منتقل شده است.

به گفته منابع مطلع اگرچه آقای کیارستمی از هوشیاری برخوردار بود اما در زمان انتقال از فرودگاه پاریس به بیمارستانی در منطقه ۸ این شهر، با برانکارد به اتومبیل اعزامی بیمارستان منتقل شد.

درحالی که هنوز مشخص نیست آقای کیارستمی تنها با معضل سرطان پیشرفته در دستگاه هاضمه روبروست یا از بیماری دیگری هم رنج می‌برد، برخی شنیده‌ها حاکیست او پیش از ترک تهران و در آخرین هفته درمان در ایران دچار دو نوبت وضعیت خطرناک در هوشیاری شده بود.

ALUNA VEIN CENTERS
RAMTIN MASSOUDI, M.D.
Specializing in Minimally Invasive & Innovative Cosmetic, Laser and Vein Surgery
"Dr.Massoudi is One of L.A's Top Vein Specialist"- L.A Times
VOLUMA
$600
Reg. :$750
Exp: 08/30/2016
Ultherapy
Tight & Lift Skin
Neck, Face, Abdomen
Up to 30% Off
Exp: 08/30/2016
coolsculpting
Freeze Your Fat:
Reg. :$600
Up to 20% Off
Exp: 08/30/2016
Beverly Hills
8500 Wilshire Blvd
Suite #518
310.855.7171
Encino
16661 Ventura Blvd
Suite #824
818.887.7272
Irvine
15775 Laguna Canyon Rd
Suite #240
855.4.DR.VEIN
info@alunaveincenters.com
www.alunaveincenters.com

ADLI LAW GROUP P.C.
Any Dispute...Anywhere In the World ...
دکتر داریوش عدلی
وکیل آشنای جامعه‌ایرانی
هر مورد حقوقی در هر نقطه دنیا
- Litigation
- Business Law
- Patent, Trademark, Copyright
- Real Estate and Construction
- Labor and Employment
- Family Law
- Bankruptcy
- اختلافات حقوقی
- امور تجاری و بازرگانی
- ثبت اختراعات، علائم بازرگانی، حق نشر
- املاک و ساختمان
- کارمند و کارفرما
- امور خانواده
- ورشکستگی
Dr. Dariush Adli, Ph. D., Esq.
The founder and President of Adli Law Group P.C.
His practice primarily focuses on Business and Intellectual Property Litigation and Counseling
213-623-6547
444 South Flower Street, 31st Floor, Suite 3100
Los Angeles, CA 90071
Email: adli@adlilaw.com
www.adlilaw.com

دفتر حقوقی میهن
Mihan Law Group
انجام کلیه امور حقوقی از هر نقطه آمریکا
با همکاری کارشناسان حقوقی و وکلاء دادگستری
در ایران با مدیریت آقای کاشی
مایکل اپستین
وکیل مهاجرت
ندا نهاوندی
وکیل دادگستری در ایران
فوق لیسانس حقوق در آمریکا
علیرضا کاشی
کارشناس املاک در ایران
(310)967-7755
(408)444-7000
www.Mihancompany.com